朝鮮日報
夕刊
九日(土)
本紙朝夕刊十二面

聯盟復歸前、規約을 「베」條約에서 分離

라인란드再武裝에 對한、英對獨質問書手交
他國內政不干涉協定、對蘇不戰條約締結等
獨逸政府의 說明要求

【倫敦八日發電通】 라인란드再武裝에 關한 獨逸政府의 覺書에 對한 英國政府의 質問書는 八日 필립스 英大使로부터 노이라드獨外相에게 手交되엿는데 英國政府는 同時에 此를 白書로 公表하엿다 右質問書는 필립스大使에 對하야 히틀러 總統에게 提出하기를 命하엿다 이것은 이든外相의 訓令形式을 採擇하엿는데 獨逸政府는 聯盟復歸前에 聯盟規約을 베르사이유條約으로부터 分離하자는 提議를 贊成함이 조타고 思惟한다 故로 이質問書는 一般的交涉開始前에 單純히 獨逸政府의 說明을 求함에 不過한다고 冒頭하고 그內容은 左의 事項을 包含하여잇다

一、獨逸은 現今他國과 締結한 諸條約을 締結當事國地位에잇는가 思惟하는가
一、獨逸은 西歐空軍條約中에 提示된 空軍制限案에 參加할 意思가잇는가?
一、獨逸은 他國과 締結한 事項과 同樣으로 蘇聯라트비아에스토니아와 不侵略條約을 締結할 意思가잇는가?
一、獨逸은 他國의 內政에 對한 外務의 干涉을 阻止할 國際的協定에 參加할 意思가잇다고 言明한 히틀러總統의 昨年五月二十一日附宣言을 滿足한뜻으로 想起하고잇다
一、獨逸은 聯盟에 復歸할意思가 잇는데 鑑하야 海牙國際司法裁判所及 仲裁事項을 含한 諸條約에 對한 히틀러總統態度를 質問하엿다 (寫眞은 이든英外相)

對中政策確立!

川越新大使에게 携行토록作成中

【東京電話同盟】有田外相은 八日에歸國한 川越新駐中大使를 中心으로 外務省首部會議를 開催하고 日本의對中政策의 再檢討를 行하고 最近의 中國情勢를 調査하야 新對中政策을 確立하고 近近親任式을擧行하야 六月下旬에 赴任할 川越新駐中大使가 携行할 訓令을 決定하기로되엿다 卽對中三原則의 抽象的論理의推進에 努力한結果 中國側도 이 根本精神에對하야 同意를 表明한데 鑑하야 外交一元化下에軍部 外務가 提携하야 對中外交에 當하려하고잇다

新大使될川越氏談
日蘇關係가調整되면 日中關係는自然解決

【東京電話同盟】新駐中大使로決定된 天津總領事川越茂氏는 有田外相의 歸國命令으로 八日午後九時 東京驛着으로 歸朝하엿는데 最近日中關係 情勢等에對하야左와如히말하엿다

北中을 中心으로한 中國의情勢는 相當히 好轉되엿다 從來의對中政策과 日本人의對中認識은 政治中心으로 經濟問題를 輕視하엿스나 本來國民的生存權을 維持하는 見地에서 아모래도 今後의對中政策은 經濟關係의 調整에 重點을 두지안흐면안될것이다 이때문에 中國에가장缺乏한 科學과 技術의供給을 行하는同時에 日中經濟提携를 阻害하는 政治的原因의除去에 努力하지안흐면 안될것이다 一方 中國을 中心으로한 國際關係를 보면 日蘇를 中心으로한 問題는 더욱 考慮할必要가잇다 日蘇關係가 調整되면 日中關係는 自然解決될것이다 最近 蘇中密約이 云云되고 中國은 蘇聯勢力을 多少利用하는 傾向이잇는데 問題되지안는다 英國은 貿易關係를 重視하고 리드롯스氏를 派하야 過般來 北中의密輸問題에對하야 抗議하고잇스나 日英의商品은 種類도 다름으로 將來 크게 問題는이러나지안흘것이다 英國도漸次 日本의地位를 承認하고잇는것은 事實인것이다 問題는 차라리 獨逸의經濟的進出이다 그러나 日本의經濟上自然的進展을 阻止하는것은 中國이거나 歐米諸國이거나 어데까지 排除하지안흐면안될것이다 對中外交는 最近 停頓되엿다고하나 自己가보는限 如斯한事實은업다고信한다 이제부터 相互根本的認識을 進涉식혀 經濟的提携를 實現할것이다

日中平和는不可能
蘇中同盟締結必要

南京政府는共産軍의討伐을即時中止하라
馮玉祥氏英記者에게談

【倫敦九日發電通】九日發行의데일리헤랄드紙는 南京特電으로同紙特派記者와 馮玉祥氏와의 會見記를 揭載하엿다 同特電에 依하면 馮玉祥氏는 右會談에際하야 抗日的精神이 橫溢한 左記言明을 하엿다고 報道하엿다

一、中國과 日本과의 平和는 不可能하다 日本의經濟的 政治的 軍事的進擊에 對하야 如何히 對抗할것이냐가 今日中國의 愛國國民이 專心考究할 問題이다 余는 極東에잇서서 英、蘇、米各國政府가 共動行動을 取하기를 希望한다 吾人이 採할 對日方策은 左의五項이다

一、蘇中同盟의 締結
一、中國愛國民衆의 抗日運動擴大
一、中國全土內의 民權의保證
一、中國民衆의 武器整備
一、南京政府의 共産黨討伐即時中止

그리고 馮玉祥氏는 去六日有田外相이 議會에서行한 外交問題施政演說을 評하야 左와如히 述하엿다

日本의理由가 되지안는 對中要求를 受諾하면 中國은日本의植民地로 化할것이다 故로 中國으로서는 日本의 [illegible]에는 絶對로 應할수업다 (寫眞은 馮玉祥氏)

英國資本으로써 新鐵道建設計畫

蔣氏、上海서秘密折衝

【上海八日發電通】最近 約一個月間 飛行機로 貴川 雲南方面을 視察하고 前月末 南京에 歸還한 蔣介石氏는 七日午後 極秘裡에 飛行機로 南京에서 來滬하야 佛租界 孔祥熙氏邸에 入하엿다 中國側에서는 蔣介石氏의 行動을 極力 秘密에 부치고잇스나 確實한 側에서어든 情報에依하면 蔣介石氏는 昨夜英國側과 重要協議를 行한 模樣인데 英中間에 從來부터 極秘裡에 進捗되고잇는 英國資本에 依한 四川、雲南貫通鐵道建設에 關하야 折衝을 遂行한것이라고 傳한다

新內閣財政政策의動向

政策的人爲的 金利低下徑路

(三十) 徐椿

다음 馬場財政의 重要政策의 하나인 低金利政策에 對하야 簡單한 說明을 부처 보면 如左하다。

金利란 무엇이냐? 하면 金錢에 對한 使用料를 意味하는것이다。 家屋에 對한 使用料를 집세라고 하며、耕作地에 對한 使用料를 小作料라고 하는것과 그 意味를 가치 하는것이다。 남한데 빌녀 줄 家屋이 만흘때에 집세가 低廉해 지드시 貸付用의 金錢이 만흘 때에 金利가 低下하는것이다。

그러면 『低金利政策』이라하야 低金利三字에 政策二字가 부트면 그것은 어떠한 意味를 가지느냐? 하면 政府가 人爲的으로 그權力을 使用하야 低金利의 勢를 誘致하는것을 意味하는것이다。 換言하면 自然의 勢에 放任해 가지고는 容易히 低金利의 勢가 오지 못할 境遇에 人爲的政策의 힘으로 低金利를 誘致하는것을 意味하는것이다。 말하면 떠한 물을 돌니어서 나려가게 하는것과 가튼다。

實例로 이것을 具體的實例를 드러 說明하면 이러하다。 卽、現在、政府는 日本銀行引受의 方法에 依하야 大槪 얼마든지 公債를 發行할수가 잇다。 이 方法에 依하야 公債를 發行하면 日本銀行은 政府公債證券을 發行基礎(卽、公債를 擔保로하고)로 해가지고 新紙幣를 發行하야 此를 政府의 손으로 넘긴다。 政府는 이 新紙幣를 入手하야 政府事業의 代償支拂로 民間에 撒布한다。

그런데 이 境遇에 日本銀行은 單純한 營利機關이 아니요 政府의 命令에 依하야 政府의 政策을 遂行할 地位에 잇는 銀行이기 때문에 日本銀行引受의 方法에 依한 公債發行의 境遇에 잇서서는 發行條件은 此를 政府의 마음대로 할수가 잇다。卽、公債利子를 五分、四分又는 三分半의 어느것으로하나 이것은 政府의 任意로 할수가 잇다。

政府는 日本銀行引受의 方法에 依한 公債發行에 際하야 金利를 任意로 할수잇다는 이 一點을 利用하야 一國金利의 全體를 任意로 올리고 나리고할 수가 잇는것인데 今番馬場財政의 境遇에 잇서서는 金利를 나리고저 하는것이다。 例하면 公債利子를 三分半으로、日本銀行引受의 方法에 依한 公債를 發行한다。此로因하야 入手한 新紙幣를 政府는民間에 撒布한다。 民間에 撒布된 新紙幣는 銀行預金이되여 民間銀行에 蓄積될것이다。 이때 民間銀行이 그 蓄積된 預金을 가지고 日本銀行으로부터 政府公債를 買入한다면 마ー케트‧오퍼레이슌(日銀公債賣却政策)에 依하야 通貨는 收縮되면서 金利는 政府의 마음대로 三分半으로 되고 말것이어니와、萬若、民間銀行의 생각에 三分半이란 公債利子는 너무 적다하야 그 蓄積된 預金을 가지고 公債買入에 쓰지 아니한다고하면 그만한 遊金은 日本銀行으로 回收되지 못하고 民間에 남어잇게 되기때문에 民間에는 通貨膨脹、遊資橫溢에 依하야 民間金利는 不得已、低下의 勢를 取하야 結局은 政府가 目的하는바 三分半으로까지 나려가고야 말것이다。 이 例를 잘 생각해 보면 알 바와가치 이方法은 (一) 民間銀行이 政府의 政策에 追隨할 수밧게 업슴을 깨닷고 低利의 公債買入을 하게 되면 通貨膨脹을 보지 안코 低金利政策이 그대로 政府의 意圖대로 實現되는것이나 (二) 民間銀行이 政府의 政策에 對하야 協調하지 아니하는 態度를 가지고 政府의 公債買入을 안는 態度를 取함에 依하야 民間銀行의 欲求를 不拘하고 民間金利는 低下할수밧게 업시 되는것이다。 此를 簡單히 말하면 一旦、通貨膨脹、遊資橫溢을 보는냐? 안는냐? 는 民間銀行의 態度如何에 依해서 左右될것이어니와 金利가 低下할수 밧게 업는것 만은 틀림 업다。 여기다가 政府公債의 日銀引受制度를 쓰면 通貨膨脹、遊資橫溢을 보지 안코 金利는 政府의 마음대로 低下할것이다。(續)

佛、左翼內閣成立해도 資本家稅는不課

사로氏、資本逃避傾向力說結果
社會黨、急社兩黨首確言

【巴里八日發電通】 사로首相은 總選擧에 大勝한 左黨을 리드하는 社會黨首블럼氏及 急進社會黨首달라디에氏를 招致하야 財界不安防止策及 政權授受에 關하야 協議한結果 사로內閣은 新議會가 開會될 六月三日까지 繼續하기로 協議하엿다 그리고 블럼氏는 사로氏로부터 資本逃避傾向防止의 必要를 力說바든 結果 左翼內閣이 成立되드래도 새로 資本家稅를 實施할 意思는 업다는言明을 公式으로 首相에게 傳言하야 間接으로 財界에 安心을 與하엿다

議會消息

貴族院本會議 (九日)

【東京電話同盟】九日貴族院은午前十時十五分開會 日程으로들어가

一、航空法中改正法律案(政府提出)을 一括하고 潮惠之輔相이 그提案理由說明을하야 委員附託이되다 다음國務大臣의 演說에對한 質疑에드러가 加藤政之助氏(同成)會 漢字廢止論을 내세워 平生文相은 昭和五年 漢字廢止論을主張하야 此를頒布하얏는데 只今도 그主義를持續하는가 고七項目을들어 質問하고 降壇 平生文相 漢字廢止論은 理想으로 直時 全部片假名 平假名으로 하려고생각은안는다 이問題는 官民協力하야 硏究할것이다 하고 將來는 假名文字만으로써 生活할수잇도록 하려고잇고잇다 고 漢字廢止에 依한 利益을 기다라케 陳述한後 文相 내일홈가름것은 假名으로 달지안코[illegible] 무엇이라고 하든지 [illegible] 時節을 좃치게 되엿다

[illegible] 加藤氏 再登壇하야 가튼소리를 反覆하야 文相의 再登壇을 要求하자 文相이 「自己가 漢字廢止論者임과 文相의 地位에 잇슴은 別物이다」고 逃辭한 속 加藤氏 議席에서 다시 追究하야 三次나 文相을 壇上에 끄러올니려하다 文相은 [illegible]의 相違이다 고 問題삼지안흐니 加藤氏 憤慨하야 平生文相은 그 著書의 頒布公刊을 中止하라 고 喝破하고 다음 松井茂氏(同和) 廣田首相에게 平生文相은 過日의 衆議院에서 天皇은 統治權의 主體이시 다는旨를 明言한것은 勿論當然하나 一般國民에게 我國體의 本義를 敎育을 通하야 쉽게 徹底化할方法을 講究하라 國民精神作興의 詔書를 拜受한以來我等은 日夜 努力하여왓스나 過般의 不詳事를 惹起하게되엿슴은 [illegible] 國民에게 [illegible] 此에 [illegible] 努力 할것이다 [illegible] 國民에게 [illegible] 다 日本에잇서서는 左傾도右傾도업다 日本國體의 本義는 外國特히 [illegible] 硏究하야 [illegible] 서서는 父子 忠에잇서서는 君臣이라」한 日本國體의 根本義는 國民敎育을 通하야 徹底케하기爲하야 前年에 行한 바가려 敎化總動員을 行할意

[illegible] 그리고 文相은 公民敎育을 더욱 [illegible] 行할생각이업는가 다음에 地方自治의 實을擧하기爲하야 市町村의 敎化에 努力할必要가잇다 市町村의 國民精神作興의 完成은 [illegible] 이다 文相의 所見如何

【東京電話同盟】 [illegible] 警察消防의 統制强化에 主張하고 降壇하매 이에 對하야 平生文相은 國民精神作興에 對하야 는 文部省도 各學校를 通하야 遂行하기를 期하고잇는 國家總動員에 對한 主義方法에 關하여도 充分考究하겟다

[illegible] 內相 國民과 [illegible] 關係는 [illegible]이되여 治安維持에 努力하도록 힘쓰겟다 寺內陸相 今回의 事件[illegible] 하고 實로 恐懼하는것은 同樣이다 文、武各各 其本分을직혀 至誠을 다할 決心이다 이見地에 立脚하야 余는部內의 指導에 努力하고잇다 警察과 消防과는 各各 그任務가잇서 恒常 同一行動을 取할수는업스나 各自의職分을 行하야協力할것과 今回의事件의 善後措置에 對하여는 遺憾업기를 期하고잇다 고答辯하야 午後零時四十三分散會하엿다

米穀三法案上程

衆議院本會議크게緊張

【東京電話同盟】三日間에 亘한 國策의 具體化方針에 集中된 衆議院本會議의 各派代表的의 質問戰도 何等 把握한것이 업고 國民은 저윽히 期待에 어긋난 感을 抱懷케 하엿다 그리고 論戰은 豫定대로 八日로서 終了되엿는데 各派의 質問은 廣田內閣의 政綱에 基한 更新的政策의 注目은 豫算總會로 集注되여 各派는 國士를 막우어 論戰을 새로히 하여 九日 第二回 總會에서 櫻井兵五郎氏(民政)는 勢頭에 外交問題를 드려 對蘇 對滿 對中 關係에、對하야 首相、外相等에게 肉迫한다음 大口喜六氏(政友) 植原悅二郎氏(政友) 添田敬一郎氏(民政) 等도 各其이러나 財政經濟 思想外交問題等에對하야 終日 質問戰을 行하기로되엿다 本會議는 定刻開會 特히 重要한 米穀三法案이 日程第一에올나 이에對하야 民政黨 小會派에서도 實否兩論이잇는데農村議員과 都市議員이 立場上 見解를 달리하여잇는것과 國民生活에 直接關係잇는 問題인만콤그 論戰도 眞摯하게 進行되여 早朝부터 米穀商의 傍聽도 만허 議場의 空氣는 緊迫을 告하엿다

川越氏中國大使 今明日中親任

【東京電話同盟】八日夜에 閣議에서 天津總領事川越茂氏의 新駐中大使任命에關하야 廣田首相은 宮中의御形便을伺하야 今明日中에 內奏하야 左와如히親任式을擧行하기로되엿다

任特命全權大使 中華民國駐箚被仰付
總領事 川越茂

水産關係會議 今月下旬開催

各道水産主任會議는 來二十五、二十七兩日 總督府及 各道水産試驗場主任會議는 同二十八、二十九兩日 各各 總督府第二會議室에서 開催하고 左의 諸事項을 附議協議할터이다

▲各道水産主任官會議
一、近時海洋漁業의 勃興에伴하야 그沿岸漁業에及한 影響及沿岸漁業勃興을爲하야 又는兩者의調和를 圖하기爲하야 特히 施設한事項及 會後施設을 要할것이라고 認定하는事項
二、淺海資源開發에關한 調査指導獎勵等의 諸施設에 對하야 旣往의成績及 將來의計畫
三、各種水産團體의 連絡及 事業上 調整에 關하야 有効適切하다고 認定하는 方策及그 改善에 關한 意見
四、漁業更生計畫實施狀況의 槪要及 精神指導上 特히效果잇다고 認定하는 方法及施設

▲水産試驗場長會議
一、道水産試驗場昭和十一年度豫定事業項目의 選定方針及 豫定事業의 實行計畫上 特히工夫考案을 施한事項
二、水産試驗場에잇서서 從來에實施한 試驗中 其成績이 道內水産業者에게 直接效果를及한데 對하야 各各 그具體的事實及 實際化하게된 經過

米穀關係法案을 政友、無條件贊成

【東京電話同盟】米穀關係法案에 對한 政友會의 態度는 曩者臨時政務調査會에서 決定한대로 無條件贊成키로 決定되엿다 卽今回의 政府提出法案은 去 第六十七議會의 政友會의 修正案을 全部 그대로 採用한것으로 結局 政友會의 意見이 通하게된 것이므로 無條件으로 支持하게 되엿다

國同도贊成態度

【東京電話同盟】問題의 米穀關係法案에對한 國民同盟의 態度는自由問題로 決定하엿슴으로 九日本會議에 上程되면 野中徹也氏나 風見章氏가 니러나 質問할터인데 野中氏는 現案反對 風見氏는 贊成하는 立場을 取하리라고 觀測되다 그리고 不穩文書取締法案에 對하여는 法案自體를 不必要하다고하므로 正面으로 反對하는 態度를 取하고잇다

八面鋒

◇缺陷과 弊害를 一掃하기 爲하야 統制經濟政策을 實行하것다고 廣田首相이 言明。
◇國家本位 人民本位 生活本位라하면 言明만으로 될것이아니오、速히 實行하여 無妨할일
◇그러나、統制가 잘못되면 一部財閥의 獨占을 助長하는 弊도 不無하니 可愼可愼。
◇電氣그러하고 肥料그러하고 米穀그러하니 統制와 人民의 利害는 一致키 困難。
◇植民地를 一掃하야 大伊太利帝國을 建設하겟다고。
◇大英帝國의 大字가 엥가나부렷든모양이나 大國民의 理想을 實現하기에는 歐洲政情이 許할는지。

三好丹粧으로
봄의歡喜를滿喫하라
近代化粧의第一課는
산뜻하고明朗한것!
그러나ー
우리의衣裝과獨特한風景에
얼맛지못하는化粧品은
오히려憂鬱하게보일뿐입니다
×
靑春은人生의봄이라하면
明朗性은處女의하ー트라고나할가
×
이ー즐거운봄을마지하는
그대의伴侶者는누구십니까?
鏡臺압헤微笑를띄고
自信잇는麗容의主人公은
도리켜보니「三好水白粉」이엿다

三好煉白粉
三好刷白粉
三好粉白粉
三好化粧水
三好固煉白粉
三好香油
三好香水
三好포마ー드
三好頰紅
三好口紅
コリア石鹼
(코리아)
三一石鹼
翡林石鹼
製品五十餘種

京城府昭格町一五九
三好化粧品株式會社
電光③一七一二七・振替京城一五九五八

三好水白粉

醫學堂眼鏡店

無料 檢眼
檢眼 洪編局博士擔任
京城鍾路二丁目靑年會館・電光二二二八番
醫專病院眼科指定

肥滿劑
身體瘦削한데여러가지療養도無効하야困難하시는분은 健全하게하여 주는 良藥의說明書進呈 東京市麻布區 弁町七十一 小川藥院

리버ー는
偉大한二大工業依賴함
조흔家庭工業
最高의社會的意義잇는大事業經營

第一 ... 第二 ...
大阪港區市岡 內外貿易株式會社

宮澤式
中耕除草機
全鋼鐵爪カシメ式
前後輪調節自由
斷然優秀 大量製作 驚異的廉價
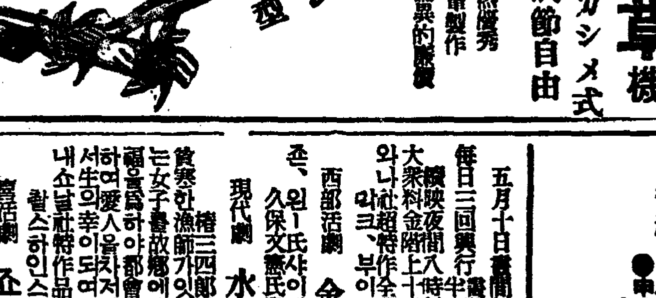
四寸以上在庫豐富
十一年度型
◎特約歡迎
兵庫縣加古郡天滿
宮澤農具製作所

립ネオチリン
可恐할疾病인림질 ... 醫學博士推奬의 最新藥ネオチリン ... 二圓、三圓、五圓、十圓
京城本町四ノ二 株式會社 木村藥房
兵庫縣細川 電波河著 株式會社 山本製藥所
全國藥店百貨店에잇습

風病
[illegible]

軍手大特價賣出
軍手의製造工場부터直接小賣店及 都賣店에市價時勢를度外視한 破格的價格으로 目下賣出中
▲此機를일치말고 多少不拘코 下命을▼
各種目付高級軍手在庫品豊富
京城府黃金町五ノ八 合名會社 朝日軍手工場營業所
電話本②二七五三

五月十日부터三日間 大公開
毎日三回興行 晝間十二時부터六時 大衆料金 夜間入場料 特上十五錢階下十錢均一
外나社超特作全發聲
마크、부이리드氏監督
西部活劇 金塊爭奪
존、원ー氏 사아리、데리ー孃主演
現代劇 水鄕의 唄
久保文憲氏監督 椿三四郎氏 毛利峰子孃主演
喜活劇 죠니의冒險
하인스氏大熱演
第一劇場
鍾路五丁目 電光 二三五番

五月十日부터三日間 料金 階上三十錢 階下二十錢均一
日本版 大名篇 다ー크엔젤
監督 ... 主演 ...
恐怖의 불꼿
時代劇 浮世繪草紙
マキノ正博氏 澤田敬之助氏
桃花劇場
麻浦桃花町 電龍 三三番

"負擔均衡"의 逆現象
農村疲弊는 依然
富豪들의 都市集中等으로
個人負擔去益加重

근년의 농촌에는 여러가지 방법으로 진흥책을 실시하고잇서 일부에는 그효과가 업다고 할수도 업고 도회근에와서 곡가가 올랏다면가 광산기타사업이 새로운 울퍼고잇서 농촌경기가 다소나 어진것도 사실이나 전반적으로 보아 농촌이 피폐하여가고 잇는 것만은 속일수업는 사실인데 결하야 농촌의 부담으로보면 근년에와서 일반세금은 특별히 부기다가 점차로 늘어가고잇는 중 금년사월부터 개정실시되는 방세제에의하면 농촌의 부담은 또늘어가는것이 사실이다 당국의 세제개정의목표는 일반부담의 균형을 엇기위한것이라고는 하나 실제로증세가 될것은 각오하지 안흘수업는것이다 더구나 세제개정에 의하면 종래지방에따라서는 공동되여잇는 호별세가 동렵하고도 다시 가옥세(家屋稅)가 일반적으로부과케되여 결국은 두가지세중에서 하나는 일전히 늘어고 그외에도 차량세(車輛稅)부과세나 광구세(鑛區稅)등도잇서서 총계에 잇서서는 상당한 액수가 늘어나 가게될것으로 결국은 그만큼증세를 보게 될것인데 근년의사정을보면 농촌의 부호들이 도시로 이전하는것이 만히 잇기때문에 세금가튼것도 부과총액은 큰차이가 업다해도 다액부담자인 부호들이 도시로 이전한관계로 결국은 그만큼지방농촌의 개인부담은 늘어나갈것이며 세금이외의 특별과부가튼것도 더늘어나갈것이어서 농촌의 부담은 현저히 늘어나갈것이다 농촌이 전반적으로 피폐하여가고 잇는 이때에 부담이 반대로늘어나간다는것은 농촌을 위하여 중대한 문제인데 현재국고의면읍(面邑)보조라는것은 일반사업외의 국세에관한한 백분지이를 교부하는것밧게업다 그럼으로금후농촌의 부담을경감하고 면읍등의 재정을 위하여서 면읍에 대한 교부금(交付金)제도를 새로히 재정할필요가 잇다는의견이 놉다

에 시내중동서부오번지안에서 동대문으로가는 이병이시원합동전차에 … 호(安▢浩)(二三)라는 식골로인이 치여서 얼굴에 오원가량의부상을입고 적십자병원에 입원치료중이다

노름꾼을取調

팔일오후 시내 루하정(樓下町) 팔십오번지의 이호 강정하(姜正熙)(二六)는 합백(合百)의 노름혐의로 본정서(本町署)에 인치당하엿는데 그는 저번 대검거때에는 교묘히 피신하야 낫을 면하고 그후 여전계속중인 그방면의 권위자라하야 전일부터 주목중의 인물이라는바 그는 주머니에 모서 현직순사들의 명함을 다수가지고 잇는등 수상하야 엄중취조중이라한다

百餘名武裝團이
同胞十九名拉去
金品도多數掠奪
七日午後敦化西方에出現

총독부외사과에온 보고에의하면 칠일오후열시경에 만주돈화(敦化)의서쪽일백리가량의 지점이되는 구립지의 조선인부락에 무장단 이백이십명이 나타나서 십구명을 납거하는동시에 금품을다수략탈하여가지고 도주하여다한다

朝鮮氣象臺
京城에新設

총독부에서는 일월부터 조선의 기상관측(氣象觀測)을 충실히하고저 준비중이든바 이번에 동경에갓다온 국부(國富)인천관측소장의 말을들어보면 이번에드되여 그복안을 실시키로된 모양으로 경성에 조선 기상대를 새로설치하야 조선측후계의 중앙긔관으로서 활동을 하게하는 한편 종래의 관측소 내용파시설을 일층충실히하야 조선의 긔상진영을 강화키로 되엿다한다 그런데 실시하려는안은 경성에 조선긔상대를 설치할것 큰비가 올때에 홍수(洪水)에 나보를내기위하야 통보(通報)전보식을 제정할것 고산(高山)긔상관측을실시할것 동경중앙긔상대와 해양(海洋)긔상대와 련락하는 한편 륙해군의 원조를어더 군함비행긔등을 리용하야 조선과 밀접한관계에잇는 일본해(日本海)의 해류수온(水溫)특히해무(海霧)등에관한조사를 할것등이라한다

때려저 긔체는 결단낫으나 동소위는 긔적적으로 얼골에전치 일주일가량의 경상을 당하엿슬뿐이라고한다

老人轢傷

구일오전열한시십분경 …

軍官校出身
金寶啓送局

【新義州】지난 이월십일 봉천으로부터 부산가는 남행렬차 안에서 △慶南釜山府草梁町 金寶啓(二三)(假名)를 검거하야 취조한결과 전긔 김려게는 본적지의 보통학교를 졸업한후 소화구년일월 대판(大阪)으로 도항하야 공장직공으로 잇는중 중국 상해(上海)가 로동임금이 만타는말을 듯고 그해 시월팔일 신호(神戶)를 떠나 상해로 건너가 조선◯◯운동단체인 애국단(愛國團)에 가입하야 중국군관학교(中國軍官學校)에 입학한후 제남(濟南)등지에서 대아세아주의(大亞細亞主義)공작을 하엿다는데 지난 팔일 치안유지법위반으로 선의주검사국에 송치하엿다

平壤飛行隊
所屬機墜落

팔일오전열시 … 평양비행대소속 판정소위(阪井小尉)는 전투긔의 시험비행을 하든동 갑작이 긔관에 고장이생겨 비행장에서 남쪽으로 이백메ー터되는 동대원리(東大院里)삽백구십일번지 밧가운데에

광이끄테난불이
까쓰에引火爆發
이도設備不充分에잇다고
一般은會社處事를非難

三神炭坑 事後報

【平壤】루보=여서평양부의 생명을 빼아슨 평양부외삼신동탄항(三神洞炭坑)의『메탄까ー스』의폭발사건은 그후 대동서원과 탄항당국자의 협력으로 그원인을 조사중이든바 석탄을캐이든광이끄테서 불이일어나는순간 충일해잇든『까ー스』에인화폭발된것으로 판명되여 불가항력의 사고로되는모양이나 광이끄테서불이 일어나는것은누구나 잘아는사실이고엇재서 항내에 충일한『메탄까ー스』를 그대로 두워서 인화까지하게햇는가 이는 삼신동탄항당국의 설비불충분에 그책임이잇는것이라하야 일반은 무면탄회사 당국의 무책임한 처사를타매하고잇다

安城事件鄭君出獄

경기도안성(安城)에서 안성공산청년회조직준비회를 조직하엿다든 사실로소화칠년칠월에안성경찰서에 붓잡혀서 재작년구월이십일에 경성지방법원에서 징역삼년(미결통산오백일)의 판결을밧고 서대문형무소에서 복역중이든 정상규(鄭祥奎)(二三)군은 구일 아츰에 만긔출옥하엿다

學生"돈맛"行狀記
天生의 美貌로 女子를 낙군뒤에
貞操와財物을"택쿨"

서울거리를 무대삼아돈편한학생행장기 한토막ー구일밤 열한시경되여 제복에 제모까지 쓰고 학생이 젊은녀자를 다리고 스둘시이를 도라다니는것을 본정서원이 발견하고 수상히 역여즉시 그서에 인치하야 엄중취조한결과 그는 시내 모사립전문학교 재학중인 고모(高某)(二二)이며 녀자는 시내 모부호의 녀식이라는바 우연한 기회에그녀자를 알게되고는 가진 감언리설과 천래의 미모를 리용하야 결혼한다고 속여가면서 녀자의 재물과 정조를 빼아서왓스며 그남지며도 맛좃 료상에서 만나 남산공원으로『아베크』한곳길 이러한다 그런데 그는 이외에도 녀학생 녀점원을 전다니엿는것이 속속발각되고 잇는데 그의포켓속에는 그녀자들에게서보낸 연애편지가 가득드러잇서 취조경관도 미고소를금

馬車박휘에
머리를부다처

팔일 오후여섯시이십분쯤되여 신당정(新堂町)사는 배창이(裵昌▢)의 둘재아들 한갑(漢甲)(三)이는 그의 어머니와 함께 동리 삼백구십팔번지 압 길을 거러가다가 지나가는 마차바휘에 부듸처 머리에 약삼주일의 부상을당하고 곳부민병원에 입원하엿다하며 가해자는 역시그 동리산(山)삼십칠번지에사는마차군리수원(李壽元)(二二)이라고한다

치못하고잇다는데 계속엄중 취조중인바 그중에는 량가의처녀가만허 사건은이외에 전개를보하지안흘가한다

戀愛逃避行의
男女두雙引致

구일오전 여덜시반경에 한달전 …

"無軌道"運轉의貨物車
通行人四名轢殺傷
八日東萊機張街道의事故

【釜山】지난팔일오후한시오십분경 경남 동래읍(東萊邑)화인(丸仁)유렴 경남일천삼백오십팔호를 운전수 손무봉(孫武鳳)(二九)이가 운전하야서 동군 긔장(機張)방면에 화물을 실코오려고 긔장면 석시리(石蒔里)압도로를 질주할지음 실수하야 통행인 사명을치여 이명은 즉사하고 이명은 중상을 당하엿다 이급보를 접한 동래경찰서에서는 송강보안주임(松岡保安主任)이산전공의(山田公醫)를 다리고 현장에 급행하야 조사중이라한다

尙州邑內에大火
商店街卅戶燒盡
發火原因은溫突修繕中失火
損害는一萬圓假量

【尙州支局電報】구일오전네시경에 상주읍내 한복판정가인남정리(南町里)류전렬(劉銓烈)의집에서 돌연불이일어나 부근인쇄소、대서소、약국、리발관、서점 주단등 큰건물 삼십호를 살시간에 소진하고 동오시경에 당지소방대의 전력으로 겨우진화하얏는데 발화원인은 전긔류 진렬의집에서 온돌을곳치느라고 아궁지에 불을지핀것이 불똥이 밧갓으로 뛰어나와 결국 실화한것갓다하며 손해는 전부일만 원가량이라한다

頻發하는交通慘變

購買券僞造犯
高飛遠走

전북전주(全州)전매국공장 (담배공장)직공으로 잇든 리춘식(李春植)(二六)은 지난팔 … 사이에 그공장 소비조합(消費組合)인 공영회(共榮會) …

江華佛恩面에强盜
船夫家에侵入
배판든面員 團强奪逃走

… 여섯시경 강화도에 도강도가나 타나서ー송(宋)씨 집에 … 정 강화긔선출 … 떨어 …

發惡과어지의
一幕喜活劇
九日鍾路署안의夫婦싸움

夜櫻에마음달뜬
集金員의脫線遊興

黃金町에交通事故

電氣局長被殺

【東京電話通】철도성 전긔국장고 천광조(鐵道省電氣局長古川光造)(五一)씨는 구일아츰 여덟시오십분 국장실에서 원 철도긔사 (鐵道技師)전구유차랑(田口橘次郞)(三七)의 일본도에 찔리여 즉사하엿스며 범인은 달며드는 원들에게 현장에서 체포되엿다 원인으로는 범인전구는 소화팔년철도성을피직한뒤로 작년동지섣달부터는 정신에이상까지생겨당국의주의 를밧고잇든중이므로 최근에와서는 생활이상당히 곤란한 점으로보아 전긔국장에게서 뎌직당한 원한으로 생각되다 그리고 전긔 고천씨는자하현(滋賀縣)사람으로 명치사십삼년 동경제대 공학부전긔과(東京工學部電氣科) 출신이다

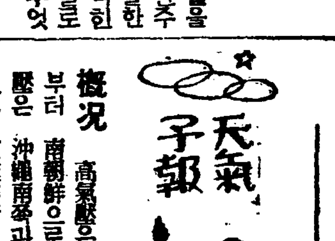

天氣子報

槪況 高氣壓은 日本內地로부터 南朝鮮으로퍼지고 低氣壓은 沖繩南쪽과 天津附近에 잇서 東進中이며 北滿洲도氣壓이얏다 滿洲는개이고 朝鮮은흐려잇으며 朝鮮에는 비가조금내리고 잇다

豫報 今夜 京城地方은 흐리는 便이며 或은비가조금내릴는지모르겟스며 明日도갓다 京畿全區도同一

昨日最高	一九、九
同 最低	一一六
今朝最低	九度七
今日正午	十三度

釜山農村赤化事件
五名全部有罪決定
九日에豫審終結

【釜山支局電話】지난 소화구년구월부터 부산(釜山)마산(馬山)밀양(密陽)진해(鎭海)등지에서 한때에 일흔일곱명이란 만흔수를 검거하여다가 설혼세명만을 부산지방법원 검사국으로 넘겨가지고 다시 네명만을 예심에돌리여 이래길천(吉川)예심판사의 손으로 심리중이든 리춘근(李春根)(三)등다섯명에 관한 적색로동조합준비위원회(赤色勞動組合準備委員會)와및 농촌적화(農村赤化)사건은 거긔된지 일년이 개월만에 아홉려날 예심이 종결되고 함께공판에 부치엿다

각각자기들고향에서 부녀자들에게 가튼사상을 은근히선전햇다는혐의이다 그리고그들의성명은다음과갓다

▲釜山府生 無職 李春根(三)
▲昌原郡生 無職 成相鎬(二九)
▲昌原郡生 農業 鄭海仁(二八)
▲昌原郡生 農業 曹 元(二七)
▲昌原郡生 無職 曹孟準(三九)

京城中央放送局의
五十키로改裝進捗

경성중앙방송국(中央放送局)재이방송의 오십키로개장(改裝)은 이번여름 팔월그믐께 긔계가 도착될터임으로 느저도 십일월까지는 가방송을 하게될예정이다 그리고 십키로방송을 할청진(淸津)방송국도 명년사월까지는 가방송이 개시될 모양이라한다

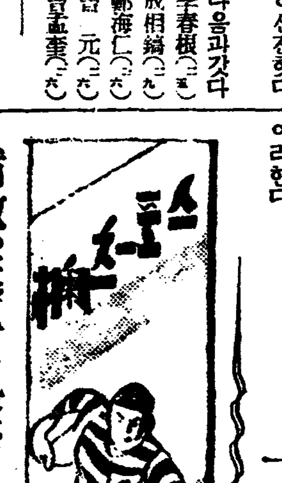

宿敵、延專을擊破코
普專軍遂優勝
前半戰은隅蹴만을되푸리
1-0
全朝鮮蹴球選手權決勝

朝鮮蹴球協會主催의 第二回全朝鮮蹴球選手權大會第二日…普專對延專의決勝戰은 今九日午後一時五分부터 京城運動場에서 挑戰 …

後半戰에드러가 兩軍莫上莫下의 白熱戰을演하드니 二十二分에普專LI朴賜植君의 패스를RI朴孝淳君바더 또다시RW宋基命君에게패스한것을 宋君齊前三米에서 平安하야 幸先의一點을獲得하니 狂喜에넘친 普專應援團은 歡聲이충天! 이에一點을빼앗긴 延專軍奮然히 逆襲하얏스나 끗끗내得點치못하고 殘恨의一點差로 延專軍은被敗하니 普專軍은 優勝하야 來六月에東京서열리는 全日本選手權大會에 朝鮮代表로 出戰케되엿다(閉戰二時四十分)

【延專】 GK 金忠恩 / FB 洪聖容、李羽變 / HB 林德鉉、李章植、李濟和 / FW …
【普專】 GK 李相再 / FB 朴奎楨、李文鎬 / HB … / FW …

殖銀4A 鐵道3

京城實業野球리ー그第四日…殖銀對鐵道第一回戰은 九日 午後一時七分부터 京城球場에서 佐田(球)、石井、津島、大島(壘)四氏審判下에 鐵道先攻으로 開始한바 結局四A對三으로 殖銀軍이 勝하엿다

◇投捕…(殖銀)吉本、小笠原 (鐵道)稻田、倉田

殖銀	000003100 4A
鐵道	002000010 3

中等籠球豫選에
儆新、養正各勝

府內中等校籠球豫選第五日의 儆新對龍中、養正對京師戰은 八日午後五時부터 京城師範코ー트에서열린바 다음과가튼 戰績으로 儆新及養正이各勝하엿다

儆新 26(9:17)(17:1) 7 龍中
養正 15(8:7)(7:5) 7 京師

殖銀庭球場新設

殖銀庭球部에서는 從來의코ー트는 同銀行과距離가멀기때문에 練習其他에 不便을느기고잇든바 這間 黃金町一丁目 殖銀官舍近隣에새로히 코ー트를設置하고 이번 殖銀聯盟戰도 同코ー트에서行할터이라한다

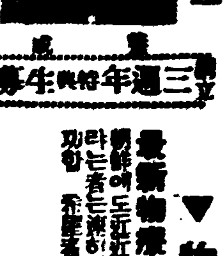

電醫講習生募集
▼物理醫療士責任教授
最新物療全科 … 認可 朝鮮高等電醫講習院
朝鮮高等 電醫南鮮講習院 釜山府

玉屋時計師養成所生徒募集
新義州梅枝町八

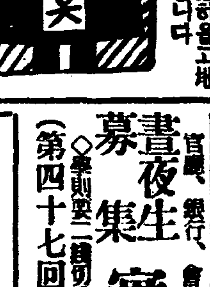

여러분의사랑하는子女들의우장옷은다ー준비되엿습니가雨季는일로부터옵시다
雨衣雨覆シート防水布一切는如何한多量의注文에도應합니다 商店配達自轉車用及作業用各種學生男女用紳士用各種レンコート
市內는電話하시면곳配達하오며地方은代金引換으로發送합니다
朝鮮防水布製造所 京城光熙門外新堂町 電話本②一〇一二番 振替京城五三七八番 (定價表進呈)

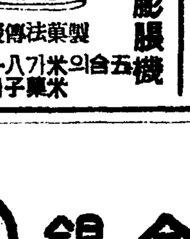

돈벌기大王 リード式製粉膨脹機 新製各種(カタログ進呈) 大阪市東淀川區本庄西通一 兒島製作所 (電話北五二九八番)

京城中等豫備專修學院
校舍大擴張 生徒募集 …

晝夜生募集 實踐簿記專修學院
官廳、銀行、會社商店就職紹介◇晝夜新學期 … (第四十七回)

朝鮮ラヂオ技術講習會 生徒募集
學則要二錢切手 京城蓬萊町一ノ八三 光云商會內

朝報案內

高級
內勤社員採用大學法政經商科高商程度出身俸給百圓以上者初給七拾圓詳細要來談 京城府黃金町二丁目 大平生命ビル 中央理財社 電話本②一九七二‧一四〇二番

◇속지마시요!
右人은數年來放蕩이極甚하야各處에俳佪하면서不正한行動을敢行하오니諸賢은今後右人의負債債務一切에絶對로欺치마시요 昭和十一年五月十日 齊陽郡定山面西亭里 梁基俊 當年三十四歲 戶主 父梁之澤 謹告

就職案內
農村都市勿論하고普校卒業程度나또는能動的靑年으로游漑渡日하는분은二錢郵票同封至急照會하십시오 安東縣五番地 文鎬堂

印章紛失
昭和十一年四月二十日龍山金融組合으로부터受貸生町營業所間에서拙者實印을紛失하엿삽기玆以廣告홈 昭和十一年五月八日 洪鍾晉

大賣出
新義州初音町 (商報進呈) 合名會社 三一洋行

恩紹 商會
京城府橋恩町一六〇

金 福 白 銀
株式會社 石福商店平壤出張所
平壤府 電話一三一四番 本店 東京市下谷區 …

肺病必治
꼭 낫는다!!
無料(內務省衛生局)…
여러가지藥을먹어도낫지못한人士와 조흔藥과조흔養生을알려는사람에게
身熱이나리지안는분 / 不眠症잇는분 / 기침이끗치지안는분 / 每日疲倦하는분 / 밤에식은땀나는분 / 胸痛이나는분 / 喘息되는분 / 消化不良 / 喀血되는분 / 食慾不振 / 억개가무거운분 / 頭痛이잇는분
엇더한重症患者라도勿爲失望
松島敎正 東京市小石川區 …

이런傑作盤이八十錢이다니!
流行歌 가실여든 崔昌仙
歌謠 님오실시절 白桂寶
콜럼비아大衆盤一枚 80

百補 一劑式

代金全額後拂

偶造百補丸을注意하시요
百補丸은平和堂外에絶對無함

藥効가 廣告와 다르면 代金을 送金치 마시요

藥先送 服藥後 代金支拂

不老長壽·強精回春·更少年補藥

●百補丸은東西洋補藥中 最極上 第一完全 絶對特上 効力신기합니다

氣力이 活潑하여지고 무○가 完全히낫고 筋骨이 든든하여지고 체증이 업서지고 精氣不足이니 腎水不足이니 하는생각은 夢中에도 하지아니 하게되며 補全身 百補하야 生理的으로 精神的으로 完全히 更少年이 되고 不老長壽케되니 이에서 더조흔補藥이 어데잇습니까 더욱이 當分間 藥先送하고 代金全額後拂條件으로 販賣하오니 이藥効를 疑心할餘地가 秋毫만치도 업슬것입니다 只今곳注文하시요

人生에急大問題

草木은 肥料를 주어야 茂盛하고 사람은 補藥을 먹어야 健康長壽

●나무가 마르려고할때에 肥料와 물을 주지아니하면그나무가 엇더케됩니까

●사람이性慾이줄고 氣力이업고 勇氣가 나지아니하는때에 조흔補藥을 아니쓰면 마르려는 나무에 물아니준것가치 悲慘하게됩니다

이런때 藥을아니쓰면 닭잡아격글것을 소잡아격게되며당신의몸에큰일이 나게됩니다 이런때에 百補丸을使用하시면 모든虛弱症이 根本的으로回復되고 前以上健康하고 普通健康人보다 特別히 越等한 精力조흔사람이 됩니다 實로更少年百補하야 人體改造할수잇습니다

●性慾이 減退한사람●手足과下焦가 恒常濕冷한사람
●消化不良한사람●恒常氣力이업고
●活氣가적은사람은

무老할症狀이요長壽못할症狀이오니 一日速히第一完全하고第一조흔補藥百補丸을服用하시와更少年이되시요

事實이第一

廣告면 다다 廣告가아니고 藥이면 다다 藥이아닙니다 廣告는 事實을 記載하여야 참된 廣告이오 藥은効力이充分하여야可謂藥이라할것입니다

代金後拂 規定及趣志

百補丸의大特効를 天下사람에게 急速히알게하기爲하야 代金全額後拂條件으로 販賣합니다만은 試服後代金을 곳送金하여주실人士는 官吏이던지 農民이던지 紳士이던지 無產者이던지 商工人이던지 알지못하겟습니다 그러하고 누구에게던지 다後拂條件으로 送藥할수는업는 形便인故로全朝鮮道知事 全朝鮮郡守 全朝鮮面長 全朝鮮官公立學校長 全朝鮮金融組合理事 京城市內町總代 全朝鮮百石以上秋收하는 地主에게만 限하야 後拂注文에應하고 그他諸般諸氏에게는 罪悚하고 未安하오나 商業上不得已한 事情이오니 失禮이오나 普通注文으로 해주시기를 伏望하옵나이다 後拂注文도 試服後代金을支拂하거나 藥이不合意하면 返送하거나 할것이고 普通注文도代金을 先金又는引換代金으로 藥을受取하엿으나 萬一이라도 或藥이 貴意에不合하시면 返藥하시고全額返金請求하시게 規定이되여잇사오니 後拂이나 先金이나 代金引換이나 服藥家의利害得失은 꼭갓습니다

後拂注文法

注文時에 먼저 後拂注文이라쓰고 藥代金十圓은 試服後 支拂할터이니 百補丸特製一劑보내시요 送料七十錢 送料七十錢은 先金으로 受하오니 郵票로나 振替로 先送하여주시요 注文法은 貴氏名 官廳이면 官名을 明書하여주시고 商業者면 商號를 明書하시고 地主라고 百石以上秋收하는地主면 地稅證明書를同封하여주시요 注文書에는必히捺印하여주시요

普通注文法

平和堂振替五番에送金하시거나 爲替로나先金十圓을보내주시던지 藥書로百補丸特製一劑代金引換付送하라하시오

普通注文人께特典

普通注文人께는 送料도本社負擔하고 또本社苦心發見한 專賣特許出願中인 藥給皇이愛用한 九重宮闕에秘中秘로秘藏되여온 秘方藥超特強精補藥試用小一箱을 無料로添呈합니다 (期限當分間)

朝鮮總督府 警務部檢査 販賣許可劑

神人道師 葛玄眞人 의秘方藥 百補丸

補陰·補陽·補腎·補肺·補心·補腦·補脾·補胃·補全身百補·不老更少年仙藥

根本的回春壯陽強精強筋強骨借力一平生無病健康長壽劑

●代金全額後拂販賣를하니 藥効의 偉大確實最極上은不問可知●

第一、第一、참第一、정말第一조흔 補藥인故로 藥先送하고 代金後拂約束으로 販賣하고 잇습니다 그런즉이藥의効力이 얼마나 確實한지는 諸氏도 不問可知일것이올시다

●이仙藥을 販賣開始한지 五個年以來벌서 先服者不知其數인데 百人이면百人 千人이면千人 이다特効하다 神効하다 更生하여다等稱讚아니하는 사람이업는故로 本社는 絶對自信을가지고 이仙藥이 天下에第一가는 補藥으로 確信하고잇습니다

●實로累試累驗한藥인故로 이러케自信을가지고 代金後拂効力保證까지한니다

百補丸의藥効는左와如히 참 굉장합니다

一、百補丸을 服用하면 爲先 手足과 下焦가 봄가티 더워집니다

二、精力이 潮水가티 每日每日느러서 房事를 自然不知中 만히 보게되며 深夜갓든 徹夜하야 不眠努力하여도 翌朝에 無難히 早起하게됩니다

三、飲食을 自然히 만히 잡수시게되며 체증가튼것은 어느때 업서젓는지 알지도 못하게 업서집니다 口味도勿論조와집니다

四、一週日만連服하면 ○가튼 性○이 不知中○壯되며 連服하면 用之不竭 精源이 如泉하며 玉骨仙風 皮膚에 주름살이펴지며 不老更少年이되며 ○○과○○두가지 人生重大의 欲望을必히 滿足하게되며 永久히 幸福한 身體의 所有者가 될것이올시다

五、銀山松葉數를能히세일듯 百補丸을 服用하기始作한지 五日間만지나도 꿈이漸次明快하여지며 銀山의松葉數를 能히 세일듯한 氣分이生합니다 이것은 特히 精氣旺氣가 회신培養된까닭이며 꿈이明快하야지는것은 體重이減하여지는것이아니요 筋骨이 튼튼하여지는까닭입니다

六、體重이增加됨 服藥前과 服藥後 體重을 다라보시요

七、몸의健康은家庭의 衰退를挽回하고○○의健康은 不和한家庭을和睦케함 몸의 健康 精神의健康 ○○의健康은 不和한家庭을 和睦케하며 衰退하여가는 家運 나는하여가는 國運도 必히挽回할수가 有합니다

奇哉●強度의動物ホルモン植物ホルモン多量含有

身體가 虛弱하면 興旺한家運도 多煩한家務에못이기여 敗家케됩니다 明實히必要한것은 健康二字뿐입니다

八、連日深夜 讀書視務하여도 翌朝에 無苦早起케됨 連日하야 每夜子正後一時 二時까지 研究勤務 讀書하여도 조금도 疲勞치안코 早朝에 何等疲勞가 無히 早起케됨 是果然百補之緣由 藥効偉大之證

九、百補丸은 完全圓滿한補藥이됨 補藥中에는 或一部臟器만 補하는藥도 許多하야 或人有効 或人無効하지만은 百補丸은 人體百部를 全部理想的으로 補身하는 善藥이요 二十餘種 珍貴한原料가 配合하야잇는 神人道師葛玄眞人의 救世的秘方藥입니다

十、胃氣가 大增進되야 ○○의回數가 不可量之數로 增加됨

十一、每日 公事 私事間 處理作戰와 執務時間이 不識中自然延長됨 身體와 精神이 疲困하지아니하니가 自然히 研究와事務處理를 만히하게됩니다

十二、世上을 樂觀하며 困難가튼 事件도 能히容易하게 處理하게됩니다 大膽히 不平한일과 섭섭한일을 解하여도 마음과 머리에화기나지아니하고 참으로지작히 完全히무슨일이든지 判斷됨으로 世上에恐怖할바업고 무슨일이던지 樂觀됩니다

十三、血色이 조와지며 얼굴에주름살이 펴지며 젊어지며 玉骨仙風이됩니다

十四、힘이생깁니다

十五、사람이침착하고경지안어집니다 ●精神衰弱가튼것은멀리멀어갑니다

十六、長久連服하면 久病도淸潔되○○後衰弱不足은 참신기기묘하효果가

十七、淋疾梅治後는 回陽키爲하야 必히 百補丸을 服用하여야합니다

●健康한身體라야 世上에서 活潑勇敢히 健康한子孫을 得합니다

●百補丸은 一時的 効果를 내는藥이아니고 道師神人 葛玄眞人의 秘方藥입니다

葛玄眞人은 道學書香은 다잘아시는 道師입니다 代金特價一劑拾圓·重用二十圓

無料進呈 三劑以上共同注文周旋하시면周旋人게一劑無料進呈

●修身齊家治國平天下도爲始健康

効力絶大한……補藥을長服하면 不老는勿論……事業成功도百倍

平和堂株式會社藥品部

京城府堅志町(五●六)(前中央日報社跡)振替京城五番●電話光化門六三三二番

販賣特約

地方의 特別히 信用確實한 藥房이나 醫生이나 特別히 信用確實한 藥局이나 洋藥局에 特約販賣를許함(有利하신條件)(一年後라도賣價로返藥할수잇음) 特別히 實効確實한 藥인故로 醫師나醫生에게 特約販賣를目的함

信用販賣高朝鮮第一

三百間의大洋屋

果然 果然 特効大効 元氣湧出 한다는 山積의 感謝狀

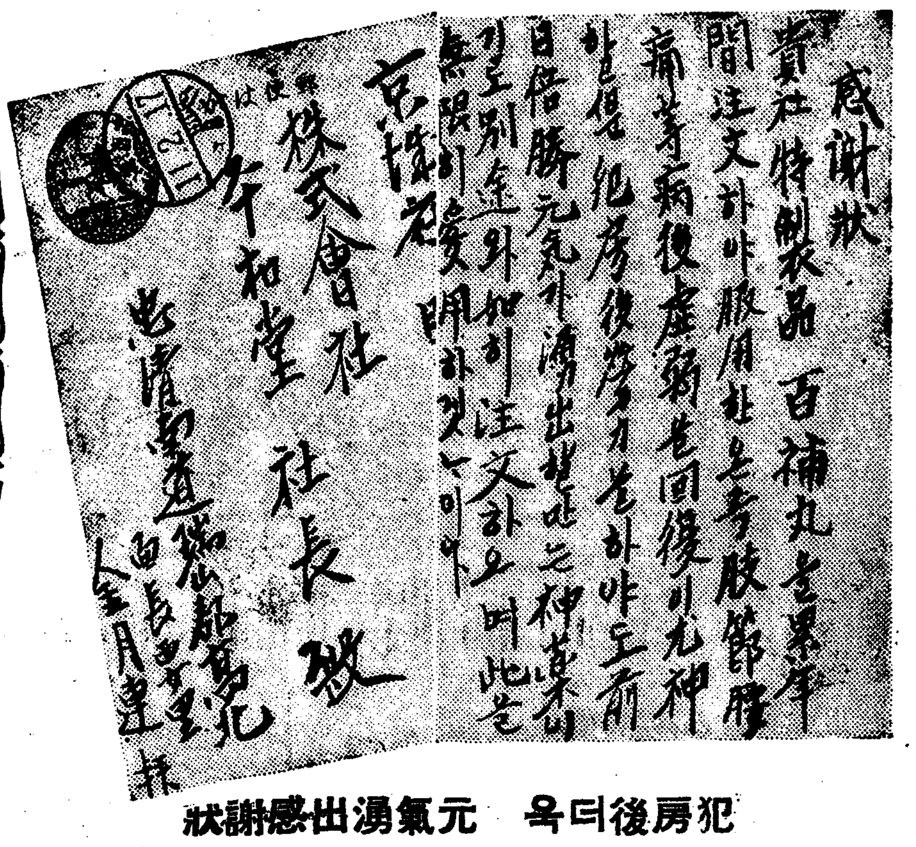
感謝狀 ... 平和堂 株式會社 社長 ...

犯房後더욱 元氣湧出感謝狀

百補丸三劑 ... 平和堂藥品部 ...

果然特効超出感謝狀

事實로 조흔 補藥은 大衆의 眞正한 感謝를받는다

◇비행기타구◇

삼사월 긴긴해에 양에안차는 세끼

간식을먹어서나뿔찌조홀찌 — 주부상식의긴한대목

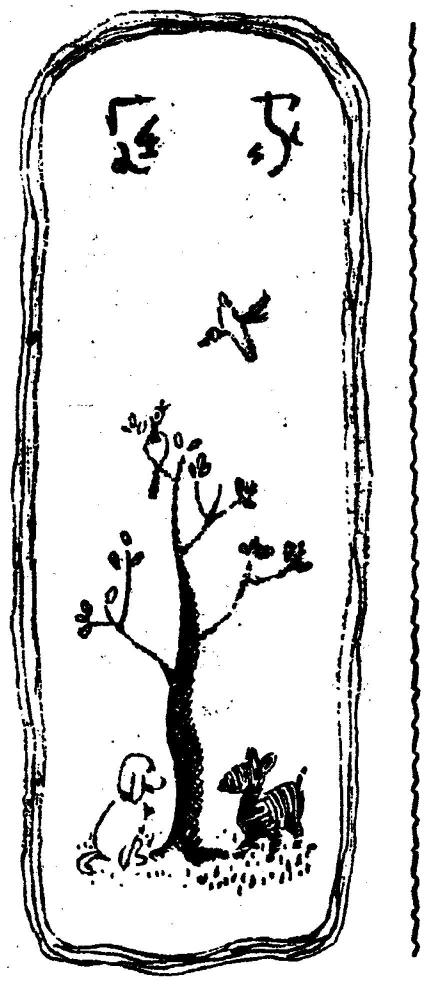

어섯월이 지나서 해가 차차로 길어 지니까 배도 자조 고프게 되야 다른 때라고 군음식을 전연 먹지안한것은 아니지만은 요사이로 버서적 군음식이 입에댕기게 됩니다. 더구나 월급생활을 하는 사람방반들이나 학교를 다니는 아히들은 변도나 매식으로 점심을먹고 돌아 와서도 저녁을기다리기 바빠서 무엇이고 먹을것을 찾습니다. 그러나 그러케 간식(間食)을 하는것이과연 몸에 조켓습니까? 아니 나뿌지는 안켓습니까? 혹시 나뿌자는 안타고 하더라도 어떠케 먹고무엇을 먹는것이 적당할지 모르시기 쉽습니다. 그런것을 모르시어서 놓주부된 분의 처지 안한 부끄러움 업도록이 아려간단히 소개합니다.

배고플때 무엇을 먹는다는 것은 생리상으로 필요한 행동입니다. 무리하게 먹고 실지안 한 것을 먹지 안는이상 하등 나뿔 것은 업습니다 그러나 그러타고 배고플때 다치는대로 먹기는 십상이 어렵고 또 자못 불규칙한 해를 보기 쉽습니다. 차라리 끼니와끼니사이에 적당한것을 정하야노코 그역시 규칙적으로 먹는것이 조흡니다. 그러나 아침전에 먹는것을 조반, 아저녁후에먹는것을 밤참, 아침과 점심이나 점심과 저녁사이에 먹는것을 아침사이니 저녁사이니 하는데그러케만흔 간식짓을 다차저 먹는다는것은 큰일입니다. 저 간식을 먹기로 하드라도가장 적당한 시간에한번쯤이 좋을것입니다. 그러타면저녁사이가 조흡니다. 서양서도아이드러 과과고그때쯤 간단한 간식을 먹는것이 한습관입니다.

×

간식은 어데까지 간식이요 끼니가 아니올시다. 끼니때 먹듯이 기름진 것이나 ■■을 배불리 잔뜩 먹■■할 수 업습니다. 그러고보면 원끼니에 입맛이 날리 잇겟습니까? 그래서 간식은 간식대로 달지 안코 원끼니는 끼니대로 달지 안해서야 쓰겟습니까? 본래 우리네들는점심부터도 원끼니로 치지 안해서 간단한 간식을 먹엇든양입니다. 그것은 중국말로과자를 의미하는 점심이라는 말을 빌어다가 쓰는것만 보아도 알수잇고 또 점심상이 흔히 국수나 의가튼것으로 되야온 습관만 보아도 알수 잇습니다. 점심은 하여하얏든지 간식만은 첫재 경편한 음식일것 둘째 그음식이나마 배불리 먹지 말것등 주의하여야만 합니다. 그러치 안 하거든 차라리 간식을 마는편만갓지 못합니다.

×

어린아기네 아니 소학교학생들은 어른보다도 일정하게 간식을 시키는 것이 써좋습니다. 사실로 무럭무럭 커오는 조그만 사람들에게어른과 똑가티 원끼니만 차저 먹으라는 것은 무리한것입니다.

돌지난 아히는 죽, 수방도 모든 과실즙, 연한 비스켓 갓흔것, 감자나 고구마를 찌저은것들이 조코두돌된아히. 카스테라 감자나 고구마, 과실을 찌저먹기고 지저은것들이 조코 세살된 아히. 면보 고구마나 감자 모든 과실들이 조코 우유 세살까지 구은것이나 과괴생이라든지 비꼴잡는지 기름에 편 과자라든지 과실에도 감가튼것은 피해야합니다. 그런것은 소화되기에 힘들기때문으로 어린 아히들의 간식으로 적당치 안흔 까닭입니다.

美粧閑話 연지·곤지 ❶

吳淑根

현대구미사회美변은 미용계(美容界)에 잇서서 『배니의 전성시대(全盛時代)』라고 할만치 류행이됩니다.

전에는 연지(臙脂) 곤지라면 여자로서 일생에한번 혼인때에나 찍는것이 시대의풍조로 오늘날와서는 보통화장(普通化粧)에도 『홍연지』니 『남상연지』니 하야 의례히 미안(美顔)에 한 중요한 부분을 차지하게되엿습니다.

×

청춘의홍조(紅潮)—이것은 순결한 처녀의자랑이요, 또그네들의 가장아름다운표(表)가 아닐수업습니다.

빗조작열(灼熱)한태양(太陽)으로 조차오고、성당(聖堂)의 심홍색창문(窓門)넘어로는「마리아」의 성상(聖像)이빗처잇습니다. 붉은심장(心臟)속에는 끌는피가 한창이나、의인(義人)의 흘린피는 승리(勝利)의 표상(表象)이요、이웃집큰아기의 다홍치마는 정열(情熱)의 상징그것입니다。정열은 모든것을이긔고、모든것을 정복(征服)합니다。

×

우리가 유사이래(有史以來)로 가장큰 승리자(勝利者)를 찾는다면、아마 예수긔독(基督)을 들지아니할수업습니다。저 영웅아 『나폴레온』으로도 『센트·헬레나』의 고도(孤島)에 유폐(幽閉)되여、각각 (刻刻)으로 그의승리(勝利)가 커지고、넓어지는것을 흠탄불이(欽歎不已) 하얏다고합니다。그러나그는 또 완전한패배자(敗北者)의 하나입니다。그는 지고이겻고、죽고산이입니다 위대(偉大)한 승리자(勝利者)는 반드시 이겨야만되는것은 아닌가십니다。

×

전일에는 결혼(結婚)도 부모의 의사여하(意思如何)에 달렷슬뿐이니 당자로서는 오히려근심이업섯다고 하겟지요마는 근대에와서 자유결혼(自由結婚)련애결혼(戀愛結婚)이 실행되면서부터 결혼에도 승리(勝利)와 패배(敗北)를 말하게되엿습니다。

그러고보면

「연지、곤지찍고 때월모래 시집간다지!」

하는 연지와 곤지는 사랑의승리의 긔(旗)人발이 아니고 무엇이겟습니까。

녀자일생에 다만 한번잇는 이 연지、곤지——얼마나 감격한 일입니까。고개를 숙여 축수하기는 『어느누구에게나 이 일이 오즉 한번만잇서지이다!!』

×

연지는 혼례(婚禮)때 신부(新婦)의 두볼에 찍하고 곤지는 이마우에 동글게 찍는 점(點)이니 이 풍속은 고려(高麗)때 원(元)나라와 국혼(國婚)이 시작되면서부터 들어온 몽고(蒙古)풍속이랍니다。

×

연지는 잇(紅藍花)을 가지고 만드는데 중국(中國)에서는 발서 주왕(紂王)때부터 써왓다고 하니 상당히 오랫습니다。연지(臙脂)라는 땅에서 난다하야서 연지(臙脂)라기도하고 또 언지산(焉支山)에서 난다하야 그러케 부른다는 말도 잇습니다。언지산은 지금 감숙성감주(甘肅省甘州)의 동남편으로 노헌련산(連山)중의 한봉(峰)인데 본시 흉노(匈奴)의 땅으로 흉노의 부녀자가 이산에서 나는 연지를 가지고 옷에물도 드리고 단장(丹粧)에 쓰기도 하야 오든것을 한(漢)나라 곽거병(霍去病)이라는 장수에게 전패(戰敗)하야 한번이산을빼앗긴후로는 실지원(失地怨)망국한(亡國恨)에 못니겨 『失我焉支山、使我婦女無顔色』이라는 노래를불러 하소연을하얏답니다。

유치원원유회도 압흐로일주일

「경성유치원 연합원유회」도 압흐로 일주일밧게 안남엇습니다 그동안 각참가유치원과 본사측은 여러가지로 그준비에밥버오든중 재작일(七日)오후두시에는 각유치원 선생님들이 본사회의실에 모혀최후의 준비회를열고 모든것을 완전히 토의하고헤여젓습니다 (사진은당일출석한보모선생님들)

가정의학

결핵성부고환염

問 이십오세에 귀혼남자이온대 약이개월전에 결핵성고환염이란진단을밧고 수술이 필요라고 하기에 꼿수술햇든바 근일에 또 외편이부으며 아픈듯하오니 수술을 안이하고 조흔치료방법이 업사오릿까? 만약전부 수술하면 산아에는 관계가 업사온지혹 물으면 산아도 안되고 성의욕망도 감쇠도 업서지며 더욱이 신경까지도 둔하여진다하오니 사실인지여? 조흔치료방법과 입원비용 등을하교하여주시요 (咸南 欲知生)

答 결핵성부고환염이면 수술이외에 방법이업고 량편을 다 수술하면은 남성적의 재반긔능이 정지되야 거세자(去勢者)가 되고말것이며 따라서 생식작용도 업서지고 말것입니다 (大學病院小川外科 醫學博士 金晟鎭)

이각긔형(耳殼畸形)

問 저는이십일세 미혼처녀이온데 본래 귀가 룩기귀 가리 빨죽하다하여 그때문에 혼인문제도 곤란합니다 흥은수술로못할까요 자세히 하교하여주시요 (開城 一讀者)

答 수술로 교정할수잇습니다 그러나 미용수술이라는것은 반드시 성공한다고 장담할수는업스니 전문가에게 뵈이고 판단한후에 수술여부를 정하십시오 (大學病院 小川外科 醫學博士 金晟鎭)

우리차지

순옥이 댕기는
당홍댕기
착하고 입부다는
표적 이지요
◇
순임이 검은댕기
무슨 뜻일까
떼럭타지 마자는
소원 이래요
◇
사람마다 가엽다는
흰댕기 정숙이
엄마일코 드린지가
사흘 됏대요

(금강사람 조은주)

童話 봄과少女 (二)

崔秉和

「너히들은 아죽 나히가어리니간 잘모를것이다。우리들은 오래동안 오래동안 떡 즐겁게지내고 고흔꼿을피고 도ᄃᆞᆫ이술을 마시고 풍온한 혜비을 바드면서 땅속으로부터 움직을 만히 먹엇스므로 한잠자려고하는것이다。그러는동안에 찬바람이불면 우리들은 어ᄅᆡ잎듯이 부들부들 떨고잇는것이다。그러고 해빗도 멀어지고 어슬도 땅속의움식도 업서저서우리들은 잠을자게되는것이다。」

「아、나싫여요 엇더케 벙글벙글웃는 벌과 덩실덩실 춤들추는 나비를 떠나서 잠이들것슴닛가? 나는 잠자는것이 실혀요。나는 바람과 유희도하고 귀여운 풀꼬치들과 노는것이 얼마나 조흔지알수가업습니다。」

포도덩쿨이 물끄럼이처다보면서 트지것습니다。

「나도 내세상과 똑갓다。」 하고 할미꼿치 힘업는 허리를 펴면서

「잘곳저다나、말이되냐。만일 잠이드럿다가 두번다시 깨여나지 안흐면 엇더케」

이러케 할미꼿치 한이약이가 얼마나두려운지 소나무외에 다른 나무세들은 잠잠하엿습니다。

「잠자는것이 그러케 무서운것이아니다」

하고 소나무가 말하엿습니다。

「봄에서 잠이깨인다。그러고 그잠이 깨일때는 지금의 우리들보다 몃갑절 즐겁고 마음이 상쾌한 새상활이 시작되는것이다」

그러니깐 진달래꼬치 큰소리로 떠들엇습니다。

「못난소리를 하지마러랑 너히들 어린아히들은 소나무의말을 한마되도 고지듯지마러라。너히들이 잠이들때는 이세상의 마즈막인 무서운 죽엄이 다치오는때다」

나히먹은 소나무는 진달네를 점잔케 꾸지젓스나 진달래는 꼿까지 고집을세하고 자기말이 올타고만 내세웟스므로 포도덩쿨과 할미꼿과 민들네는 누구의 말을미더야 조흘는지 엇지할바를 몰낫습니다

거짓아히도 이이약이를 모다 듯고나서 마음을 진정하지못하엿습니다。「죽는것!」「아、잠자는것!」 어느말을 미더야 올흘는지 몰낫습니다。

그러고 자기들에도 그러한일이 생기가? 하라버지는 어러한일을모르시는지 도모지 이약이하야 주시지안헛습니다。

◇

질고진 여름안 벼비을 번해소리는 이른봄마다 들렷엇습니다。또 꼿이잘안보이는 조흑벌판으로파가던도 보엿습니다。

좋은 소나무는 돌괘꼿들보다러다보고 사나운비의바람을 막어가면서정성히주고잇섯습니다。

그해여름 포도덩쿨과 민들네와할미꼿은 즐거웁고 유쾌한 날을 보내엿습니다。

맵둑이와 배쨍이와 꿀벌들에게서거서 자미잇는 유희도하고 깃분노래도하고 지냇습니다。

또 잇다금 포도덩쿨과 적은 꼿들과 진달네 소나무는 작자는것과 죽는것에 대해서 이와이하엿습니다。그때마다 진달네는 소나무의말을 거짓말이라고 하엿습니다。제진에도 이이약이를 다 듯엇습니다。

短篇小說 灰色街【三】

李石薰 作 申哲秀 畵

전당포문을 나설때 손에는 일원지페뎌장이 쥐어잇섯다。최군이 이외루는 영국파ー식쑤갈라내운」이니 어쩌니하고 딸린을 품리엿스나 실업가을이나입어서 소매술가리가 번들번들한코 안이해져 너덜너덜 떠러진것이 만히흉칙이되어 결국 그 절반에 락착되것이엇다。이런경우에는 필수잇는대로 적게떠러지는것이 내게는 조흘는지 몰랏다。만히 바들수록 내빗만귀찬흘이지 최군한테서 빗비틀생각은 꿈에도 안햇스니까。

외투를벗서 가련해진 몸에새삼스러 초춘의 랭긔(冷氣)가차놉하게 기어들어 등덜미에 오소소한 오한(惡寒)이 달리엇다

「여보게 좀네 감긔들리면 쳬임저야허네」

「미안하이」

최군은 무슨 한생각에 골몰햇는지 그저 형식적으로 공허한 대답을한다 어쩌지 마음이 무거웟다 최군에게 돈을때운대서가 아니다 이런일로 전당포를 드나드는것이 체면상불쾌하엿기때문이다。친구들이 어려운 사정을 할때 데꺼『포케트마네ー』에서 얼마간이고 집어줄수잇게 신세가좀피어봣스면……이런데 드나들지안흘정도로 살림이 피어도……이런 하염업는생각이 마음한구석에 우울비슷한 감정을 비저노앗다

칠흑한편으로 기울면서 이미 비그치고어슬어슬해진 황혼의뒷골목을 명치정쪽으로 두사람은 어실렁 어실렁 거려갓다。뒷골목에는 매연과 청결롱구린내와 진흙내가 혼잡한 공기에 어덴지 쓸쓸한 향훈시 돌특한 애수(哀愁)가 납덩어리처럼 침전(沈澱)해잇섯다。

「이거 느어두게 그까짓 사원가지구 뭘허겟나」

돈을 내주니까 최군은 한번바뎃다가 무슨생각이인지 도로준다。

「자네가 가지구잇게 기실 밥갑보다 더큰일이야」

「뭐이 그리 큰일이야?」

「하여튼 따러만오게 온ᄒᆞᆯ것가푸면 내낫작이 말못 될일이 잇서」

무슨 큰중대사나 되는양 정색으로 이러는데는 그이상더캐뭇기도 무엄하고해서 내야 자기의 어려운사정을 약간이라도 융섭이페이도록 외투를끄려준담에야 자기가무엇을하든 알배아니라하고 묵묵히 따라갓다 어느듯 황금정으로 지나고 잇섯다 그여페잇는『오뎅야』에서 구수한 냄새가 흘러나와 출출한판에몹씨도 식욕을 유혹한다

어느때나 섭섭하게 터버터버거리며가는 성미지만 그는 때한참 전거롭로 거이 독뚝거롱원정다。나는 그보다는 다리가 최신식으로 그의전거롭에비하야 섬돌 희우적어렷다。마치 도사람은 만화에잘나오는『놉보』(키장다리)와『지비』(꼬마)의 양극단의 우스운커비엿다。

본정풀목으로드러서 한참올라가다가 최인조압홉지나『바ー』로「자ー아메 다만어올때 비로소사정이 명배해젓다。

「여보게한주 자녤랑은 될수잇는대로 오늘은시침이를 뚝따고 내낫을 좀내주게 사실은 어제밤 술밥떠러진게잇서」

「……?……큰일이랍게 상에요 거야?」

「나미꼬가 덤마랏서……돈을내가 내일적에 척ー기마에요」 내주게」

「알엇네 멋대로놓게」

ー작자가 나미꼬애기를 뭇지하드니 반한모양이구나ー최군의 선전을들으면 『나미꼬』는 동경서 여류가인(女流歌人)이오무궤도연애(無軌道戀愛)유랑녀(流浪女)로 유명한 J가 경영하는 바ー에 잇는 게집이래。물론(무엇이 물론인지 모르지) 고등녀학교출신이고 어느 전문학교를도 좀먹어서 아마 서울서는 제일가는『인테리쟈ー』일것이오 그품도 고상하구 어쩌구……최군은 입가에 침을바르고 떠들어대는것이엇섯다。그래 대체 어떤 귀신을가지구저러노하고 한번구경하고 십든차엿다。

아메선최군이 위세잇게 문을 벌컥 열어제키고 들어갓다。나는뒤떠러들어갓다。

「이랏샤이마시」

「나미꼬 어젯밤엔 미안해네」

그러면서 최군은 양녀(洋女)처럼 끕실끕실한 단발머리에 육체의곡선이 그대로 나타나게양장을한 날신한 계집의두손을 잡어댕기드니 껴안는듯이하며 커다란쏘파ー에 몸을던젓다。아직 초저녁이어서 손님이하나도 업섯다。최는눈짓으로 이것이『나미꼬』란것을 아르킨다。갸름한 얼굴과 말쑥한입술이 깨마족족하게 생겻섯다。그러나 어덴지 교양의비치 엿보이는것은사실이엿다。자기를 웅미하듯이 몰그럼이 바라보고섯는나에게 엽의자를 가르치며 안즈라고권한다 그판스에 최군으로부터 몸을 빼치라는것을 최는당황히 팍붓둥켜안어버렷다。나는 칠엽시의자에안저서 그들의 노는양을 흥미잇게 바라보앗다。

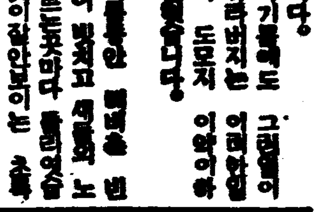

齒磨專門會社의大工場에서製造되는라이온齒磨는
香味는爽快!
效果는出衆!
참으로世界에자랑할優秀한齒磨로서有名

明眸皓齒

齒牙가美麗할것은美人되는要素의하나이지만자칫하면齒牙닥는것을겨을니하게됩니다
라이온齒磨로每日齒牙를닥거서齒牙를美麗하게하시라

라이온치마분

學藝

文藝時評 新人에 對한 압날의 期待 ⑦

嚴興燮

이렇게 新人 朴榮松氏의 「詩人과 강아지」와 玄東炎氏의 「안해를 죽이자는 날」이 잇다. [illegible]

焦 點 …… 朴榮松氏의 「詩人과 강아지」에 잇서서 우리가 구려여 取함바 [illegible] 의 作品이라고 생각한다. [illegible] 主人公의 心理描寫가 [illegible] 마추워 보다 고나 할가!

玄氏의 「안해를 죽이자는 날」 [illegible] 주려라는 [illegible] 을 공케하는 [illegible] 作品이엿다.

다만 이作品의 좋은 안해와 그男便間의 愛情關係의 變 [illegible] 그러케 되지안호면 안되게되엿나? [illegible] 서서 이作品으로서 嚴然히 잇서야할 根本的 核心이 缺乏되여잇슴이라 할것이다.

또한 어두운밤 男便되는사나히가 「나가무라」네집의 오마니 노롯하는그안해를 찾기위하야술속으로 가다가 그안해를 맛나게되는 場面, 맛나서 안해가 남편에게 對하는 態度가른것은 이作家의 誇張이나온 不自然性이엿다.

더구나 「꽝!」 소리가 나며 제여편네가 절벽에 떠러저 버리엿다는것은 너무도 實感이업는 表現法이다.

어떤 場面의 描寫일수록 探偵小說的手法이나 怪奇譚物的手法을 써서는 안될것이다.

貧 困 …… 어떻든 어作品을 讀하야 나는 그안해의 一種의 愛心을 [illegible] 하야 마음의 말할수잇는 [illegible] 手法이 [illegible] 이라할것이다.

이번 「朝光」四月號에 連載된 崔明翊氏의 「비오는 길」은 新人의 作品으로서 近來의 드문 力作이엿슴을 말하고 싶다.

手 法 …… 「도스토에프스키」[illegible] 紙面關係로 여기에다 一一히 作品을 檢討하기는 힘드나 近來 이만한 무게를 가지고 나온 作品은 新人뿐만아니라 旣成作家層에서도 求하기 힘든 일이엿다 아프로 우리는 崔氏의 좀더 조흔作品 ─「비오는 길」─ 에서보 가여지는것가를 現代의 苦悶을 또다시 檢討하고 吟味할 때를 가지기를 깁버한다.

이밖게 朝鮮中央日報에 短篇小說이 連載되엿스나 어메 指定마른回數가 다되엿슴으로 어곳에서는 略할수밧게 업슴을 말한다.

×

以上으로써 나는 이달의 創作 讀後感을 마추려한다. 金東里, 朴榮松, 玄東炎, 崔明翊諸氏의

作 品을 前回의것들에 比하야 좀더 細密하게 取扱치 못한것은 퍽 遺憾으로 생각하는바이다.

以上에서 말한바 나의 偏見이 讀者諸君의 作品鑑賞에 잇서서 한줌의 參考꺼리가 되엿다면 그로써 나의 任務는 다햇스리라 생각한다.

「作品」이라 한번 두번 읽어가지고 그것의 優劣을 輕率히 말할수도 업거니와, 또한 甲의 鑑識眼과 乙의 鑑識眼은 全然 다르기때문에 내가 이곳에 激讚한 作品이라고 반드시 다른사람의 눈에도 激讚한 作品으로 보이지 안흘것과 마찬가지로 내가 낫게 評價한 作品도 한 다른사람의 눈에도 반드시 낫게 評價되리라고는 생각지 안는다. (完)

問題의 時代性 (九) ─人間探求의 現代的意義─

金午星

「人格의 分裂」(그럼─弗)을 [illegible] 하엿다는 不安文學의 時에 잇슨바「言語」[illegible] 行爲的 [illegible] 은 內部와 外部의 統一人間性의 全體的 表現을 行動에 依하야 遂行하려 한다. 우리는 어떤 行動主義에 對하야 보다 잇는 「世間에서는 人格은 外部的 行爲 그의 自己의 內部生活에 [illegible] 自己를 알게되다고 한다. 그러므로 어떤 外部的 [illegible]

[illegible]

朝鮮新劇運動의 當面問題 ─ ❶ 舞臺美術의 貧困

金一影

朝鮮新劇運動의 歷史도 年數로보아 그리짜른것은 아니다. 一九〇九年의 李人稙氏의 「圓覺社」創設, 尹白南氏와 及李基世氏等의 文秀星, 唯一團으로부터 初期의 土月會, 劇藝術研究會를 거처서 現今의 劇藝術研究會에 이르기까지 벌서 二十七年 ─近三十年이란 짧지안흔 年數를 거듭하여왓다.

그러나 이나라의 新劇運動의 歷史를 一貫하여 흘으고잇는 最大缺陷은 거의 畸形的現象이라고까지할만한 極端의 舞臺美術의 貧困性이다.

이 新劇에잇서서의 舞臺美術의 貧困性은, 最近의 興行劇團의 組織的이오 計劃的인 設置로말미아마 더욱 顯著하게 나타나고 잇다.

朝鮮의 興行劇이라는것은 俳優의 個人的 演技만을 强調하는─ 그들에게는 舞臺美術家는 勿論이오 演出家 떠로는 劇作家까지 無視할 可能性이 잇는 存在로되고잇다. 即 안삼불의 藝術로서의 劇藝術을 實際的으로 否定하는 畸形的 存在이다.

그러나 新劇이란 언제든지 안삼불의 藝術로서의 劇藝術이라는 點에서 個個 演劇人의 藝術과 生活을 觀賞할 나는것이 그의 가장 基本的 態度라야 한다.

現今의 朝鮮新劇運動當事者間에는 아직도 舞臺美術에 對한 關心이 稀少하다。新劇에 잇서서 舞臺美術이 얼마나 重要한 地位를 가젓는가를 認識하지못하고잇다.

先進國에 잇서서의 近代劇運動은 이 舞臺美術을 中心으로 여러갈래의 流派가 생기고, 또이러한 流派間의 激烈한 對立으로 말미아마 急速度로 發展하여왓다.

모쓰크바, 카멜느이劇場의 有名한 演出家요, 偉大한 舞臺美術家인 「타이로푸」는 벌서 十餘年前에 말하기를

「우리들이 카멜느이 劇場의 創立을 目賞하는때 바로 消形美術家의 壓制的인 主權으로부터 光明[illegible] 되엿다.

그는 쓰타니라푸쓰키─의 그것보담 한거름 더 나아간 絶對한 舞臺美術家時代를 이르켯다. 라이로푸에게는 畫家도 演出家─俳優一人만이 잇섯다.」

[illegible]

그러나 舞臺上에서 움즉이는 俳優는 人間이다. 俳優의 表現手段은 肉體이고, 人間의 肉體는 立體이다. 立體的인 人間의 肉體가 平面的인 「그림」의 한 部分이 되기는 到底히 不可能한 일이다. 여기에서부터 라이로푸의 새로운 運動이 始作되엿다. 그는 이어서 完全한 破壞를 宣言하엿다.

이것이 即 舞臺의 時代, 데자인의 時代이다.

「舞臺美術의 全歷史는 [illegible] 」로부터, 畫家를거처서, 다시 새로운 樣式으로─」

이에 對한 小山內薰氏의 說明을 要約하여보겟다.

自然主義舞臺 (가장代表的인것은 쓰타니라푸쓰키─의 모쓰크바藝術座)에 잇서서는 「生活의 寫實」만을 重要視하엿다. 實際生活을 그대로 舞臺에 再現하려 하엿다。人間의 實生活에 保하여 舞臺에 再現하려 하엿다. 그러므로 實物이 舞臺에 올려지는것과 맛찬가지로 自然主義舞臺는 그 天井과 壁을 가저다주는 建築家를 바라게마저 되엿다. 이것이 勿論「라이로푸」가 말한 模寫의 時代이다.

其後 이自然主義舞臺의 反動으로일어난것이 樣式舞臺의 運動이다. 樣式舞臺에 잇서서는 演劇家가 絶對主權을 가지고, 舞臺의 全部를 「그림」으로 하며고 能動的으로 活動하엿다. 그들은 俳優까지 그들의 「그림」의 한 部分으로 解釋하엿다. 이 流派의 主唱者며 이 엘은 「드」는 스타니라푸쓰키─와의 師弟關係까지 끈허버리고 自然主義舞臺의 [illegible]

漢詩

淸明─押烟

桐岡 考選

佳作 釜山 李鉉垕

寒食淸明送一年
三分春色二分遷
杏村酒旆紛紛雨
蕎里紙焚細細煙
物態於今猶視昔
韶顏從此不如前
江湖白髮緣何事
啼鳥飛花悵杳然

映畵의 文學的考察 ③ 씨나리오와 文學의 特殊性

朴基采

貪慾한 씨나리오는 不可避的으로 才能이잇는 監督을 形式主義的活動에 빠지게 하는것이며 또 그反對로 監督이 씨나리오와 그創作方法에 充分히 透徹을 하지안하면 그리고 씨나리오를 監督手法과 撮影術에 依한

純 形式的演技의 基因으로 서 充分히 觀察을 하지안하면 不可避的으로 그 씨나리오의 이데오로기─는 歪曲이되고 마는것이다.

씨나리오와 캬메라맨의 關係에 對하야서도 다─가튼것이다. 캬메라맨들의 形式主義的傾向에 對하야서는 다음의 例를 드는데잇서 明白하야지는것이다.

即 撮影技師諸氏들의 프로그람에는 다음과가른 絶對的인 斷定이 잇는것이다.

「撮影에 잇서서 가장重要한것은 光이다. 映畵에 잇서서 撮影의 對象은 光인것이며 씨나리오의 形象은 아닌것이다 라고.」

果然 光은─基本的要素다. 그러나 그것은 光이 形象을 表明하는 限度에서만이 아니면 아니된다.

우리는 엇더한 境遇를 不顧하고, 필림의 基礎로서 씨나리오의 意義를 强要하게된다.

그러면 大體 씨나리오 라는것은 무엇일가? 이에 잇서서는 두가지의 모멘트가 씨나리오와 藝術文學과를 接近식히고 잇다. 이것은 무엇보다도 形象이라는말이 「이데오로기─」의 問題로서 提供될때에 表象을 視覺的인것과 感覺的인것과의 普遍化로 理解할수잇는境遇에 形象의

體 로서存在하는것이다. 이러한 씨나리오와 藝術文學과의 類似한 機能을 設定할 때에 우리는 槪念으로 되여잇는 文化映畵와 科學映畵를 흔히 藝術映畵라고하고 또는 演技映畵라고 씨나리오를 말하게되며 同時에 主義이를 不變하는 事實로서 放擲한다면 다음과가른말을 하게된다.

即 映畵는 槪念에 依하야 作用할수잇는것과同時에 또形象에 依하야도 作用할수잇는것이다. 그러고 前者에 相應한 씨나리오는, 科學에 屬하는것이며 後者에는 形象的機能을 가진것이 [illegible]

形象的體系는 씨나리오와 藝術文學과를 接近식히는것이나 그러나 이形象的體系는 映畵에잇서서는 文學과는 全然相異가잇는 特殊한 技術的手段에依하야 表現되는것이며 文學에잇서서는 形象은 言語材料의補助에依하야 表現되는것과同時에 또言語의印象을通하야 感情的 또는視覺的으로 習慣되는 表象이 되는것이다─

映畵에잇서서 形象의 直接的인 表現은 必然的으로 映畵로 繪畵로 接近식힌다. 同時에 이接近은 어느程度까지 實際的으로 存在되야잇는것이며, 더구나 映畵에는 恒常繪畵를 떠나서 文學에 接近하려는 그 무엇이잇다. 그러면 그것은 무엇일가? 그것은─形象을 辨證法的力學으로서 開示하는 可能性 即「프로트」의 形成을 도웁는 힘일것이다.

勿論 形象의 力學은 繪畵나 彫刻에도 어느程度까지 附果되지안하면 아니된다. 即어느程度까지의 「프로트」가 繪畵나 彫刻에도 잇는것이다. 그러나 時間的藝術이 아니고 單純한空間的藝術로서 繪畵나 彫刻에 關하야서는 「프로트」라는것은 時限된 意味로서밧게 말할수 업는것이다.

그러므로 繪畵나 彫刻은 그 現在의 狀態를 直接的으로 表現할수는 업는것이나 映畵는 文學과가티 形象의 辨證法的發展의 全體性을 直接으로 表現할수잇는 可能性을 가지고잇는것이다.

더욱 發聲映畵와 그씨나리오는 文學에 接近되는點이 만한것이다. 왜그러냐하면 여기에서는 映畵와 文學사이에 새로운

基 本的 要素로서 言語가 나타나게 되는까닭이다.

그리고 이言語는 字幕보다도 더욱 有機的으로 필림의 形成에 드러가게 되는것이다.

勿論 發聲映畵가 오며에는言語뿐만아니라 다른音響과 即音樂等 여러가지 音響의 融合도 必要하게되다.

여기에 이러한 音響을 過重히 評價하야 一部사람들은 發聲映畵를 音樂에 接近식히려하는 傾向이 잇스며 同時에 이를全然特殊한 藝術形態라고말하나 이는 多大한 誤謬라고 말아니할수업다.

音響은 無聲映畵에 잇서서도 重大한 役割을 가지고잇다. 그것은 單只 伴奏로만이아니라 필림과 演劇의 「리즘」的構成의 原則으로서도 重要한位置를 占領하고잇는것이다.

이點에잇서서 發聲映畵는 그 效果가 無聲映畵에서도 大部分이 實現되는것(音樂 騷音 擬音)에 比하야 何等의原則的으로 새로운것이 업다할수업스나 그러나

發 聲映畵가 다만새로운것은 映畵가 말을 하게된 것과 또더욱 藝術文學에 接近하게 되는것이다.

씨나리오를 「樣式」이라는 術語로 映畵에 特有한 形象의 表現手法的實踐으로서 理解를 한다면 또는 樣式的手法으로도 文學과 區別이 되는것이다.

씨나리오에 잇서서 이가 「文學的偏向」의 傾向이 잇는것은 映畵의 特殊한 機能을 全然 無視하게 되는것이다.

웨 그러냐하면 文學的偏向의 씨나리오는 이를 映畵的手法으로는 表現할수업는 씨나리오가 되기때문이다.

그리고 이 文學的偏向의 씨나리오는 最大限의 深刻함을 가지고 形象을 傳達하게되는것이나 그러나 이는 映畵의 效果를 全然無關한 씨나리오의 構成에 不過한것이다.

아침

『알미늄』時代 ─그 數奇한 發見 五十年史─ (中)

金淳昌

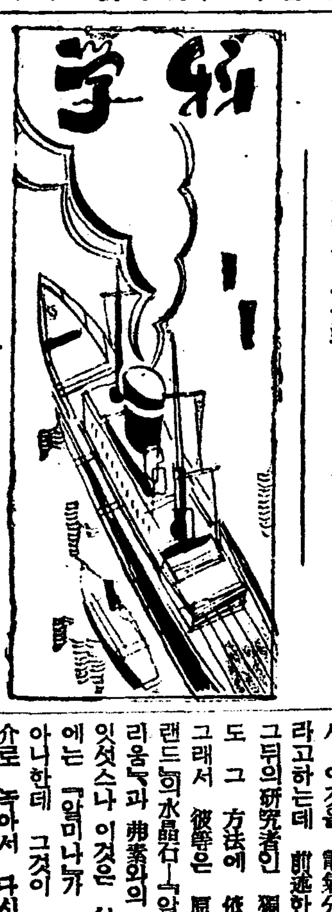

어느사람의 考査에 依하면 「알미늄」은 一八五六年까지는 一파운드에 二百七十二弗로 實賣되엿다고하니 오─바린大學教授의 「호─르」氏는 말하기를 흔二十弗밧게는 아갓다고한다. 그러나 一八七九年에 어느 無名의 사이 巴里에서 「오페라·글라스」를 샀을때 產은 白金이거나알미늄이거나 가튼價格이엿다고하는말이 남어잇다.

勿論 다 아시는바이지만는 알미늄이라고 하는것은 化合物로서는 比較的 自然속에 多量으로 含有되여잇는것이다. 地殼을 構成해가지고잇는 岩石이나 土砂에는 어느것을 勿論하고 다알미늄이드러잇다.

이것을 構成한 元素로서 第一만흔것은 酸素이데 이것이 五十八퍼─센트 다음이 珪素인데 이것이 二十五퍼─센트 그다음이 바로 이알미늄으로서 七퍼─센트이고 그다음이 鐵인데 三 │퍼─센트라고하니 「알미늄」의 生은 제안된다.

即 金屬中에는 알미늄이 가장만타. 그처럼 만히잇기는하나 「알미늄」은 決코 單體로잇지아니한 이것의 發見이 매우 느저진것이엿다. 金은 金塊나砂金 그대로 存在하지마는 「알미늄」은 그러치가 못한때문엿다.

이야기는 다시 뻬적으로 도라가나 一八八〇年頃 米國 「오하이오」州의 「오─바린大學의 化學實驗室에 十三四歲의 어린少年이 弟子會이나 試驗管가튼것을 어드려 잡엇섯다. 教授의쥬엣트博士는 그熱心에 感激해서 그少年이 同大學에 入學햇든때는 自己의 實驗室에 잇게하엿든바 工夫도 아주 잘해서 每日가티 教授와 討論도 하엿다. 그러는동안에 무슨 이야기인지 教授에게 드른것이 動機가되여서 教授는 特히 「알미늄」에 興味를 늣기게되엿다.

그러다가 하로는 教授가 講義하는中에 이러한 말을 하엿다.

「地殼속에는 이와가티 만흔 알미늄이 包含되여잇는때문에 萬若 銅이나 鐵과가티 廉價로 採取하는 方法을 發見한다면 그사람은 世上에 利益을 깃칠뿐만아니라 自己도 큰富者가 될것이다」

그러니까 「호─르」여 때 앗것은 學友에게 말하엿다.

「그러면 내가 꼭 알미늄의 工業的 製造法의 發明者 「화─레스호─르」이다. 그는 卒業하드미로 집뒤에 적은 實驗室을 짓고 硏究하기를 始作하엿다.

大體로 「알미늄」은 岩石中에서 酸化物(酸素와의 化合物)로되여서 包含되여잇서서 이것을 「알미나」라고 하는데 「알미늄」을 만드는데는 이 「알미나」에서 酸素를 除去해버리면 그만인것이다. 이 酸素를 除去하는것을 還元이라고 하는데 即 還元을 식히면 그만인 것이다. 처음에 「호─르」는 이 「알미나」를 炭素로 還元식히려고 하엿다. 그러나 그것은 맛참내 成功하지못하엿다. 그때까지 改良된 製造法으로는 「알미나」를 包含한 岩石을 高熱로 溶解식히는것으로 電氣分解의 方法이 라고하는데 前述한 데비─와 그뒤의 研究者인 獨逸의 「분센」도 그 方法에 依한것이엿다.

그래서 彼等은 原料로서 「그린랜드」의 水晶石─「알미늄」과 「나트리움」과 弗素와의 化合物을 쓰고 잇섯스나 이것은 싱겁 水晶石속에는 「알미나」가 얼마드러잇지 아니한데 그것이 水晶石의 媒介로 녹아서 다시 分解되는것이다 「호─르」는 先人의 實驗을 거듭하고잇는동안에 거긔에 着眼하게 되엿다. 그래서 꼿 다시 「알미나」를 떠녀허보앗든바 果然 이것이 溶解되여서 多量의 「알미늄」을 어덧다. 그래서 그는 雀躍하게 깃부기를 마지아니하엿다. 數個의 단초를 만드러 가지고 「쥬엣트」教授를 차저 갓슬때는 그야말로 最大의 法悅을 늣겻다고한다.

그러나 「알미늄」製造法의 發見에對해서는 거의 奇蹟이라고 할

漢詩募集

題, 綠陰
押 ‖ 叢

◇限五月末日

(薄謝進呈)

新刊紹介

▲東洋實業 創刊號(主要內容) 商業槪論 最近世界物價 商業講座 職業女性訪問記 小說…寫眞版定學 等其他 發行所京城府 서울東洋通信社 朝鮮事務所 振替京城三四一九番 定價十三錢 送料二錢

▲東亞經濟新聞 第一六三號(月二回) 發行所 京城府蛤町八七 東亞經濟新聞社 振替京城七四四一番 定價一部十錢

▲童話 五月號 發行所 京城府鍾路二丁目四五 童話社 振替京城五八七〇番 定價五錢

▲時兆 五月號 發行所 京城府 淸凉里 時兆社 振替京城五七四三番 定價十錢

▲實生活 五月號 發行所 京城府栗園洞三〇〇 實生活社 振替京城二一九〇八番 定價十錢

▲佛陀의 聖訓 布教叢書 第四輯 發行所 京城府鐘路五의三七 佛教時報社 振替京城一三八四三番 定價十錢

▲ピタカ 五月號 發行所 東京市本所區本所三丁目 大藏出版株式會社 振替東京五一六八四番 定價二十錢

▲文敎の朝鮮 五月號 發行所 朝鮮總督府學務局內 朝鮮敎育會 振替京城一〇三〇番 定價三十錢 大阪屋號書店

▲靑年公論 創刊號 發行所 京城府西大門町二丁目七ノ一 靑進社 振替京城二四五九九番 定價十錢

讀君 社交室

▲尋人! 京城에게신 讀者여러분中 "義妹氏" 全淑子女子를 아시는분이 계시거든 通知하야주시면 感謝하는 表意를 하겟슴니다. 五年前京本二, 一番瀨病院에게섯고 名全淑子 二十六七歲內外間。 宅은 그때, 東大門方面이라햇고 女同生은 本局交換手로 在勤하시엿는대. 四年前病院서 갈린뒤 지금은 家庭에게신지? 職業에 게신지? 或은 地方으로 내려오섯는지? 住所를 아시는분은 通知하야 알려주시면 고마운表을 하겟슴니다.

平壤府藩町二一 金命熙

▲讀者中에 누구시던지 『朝鮮詩壇』第八號가지신분으로 보내주시면 新刊雜誌一部와 交換하여 드리겟슴니다

水原郡八灘面芝月里 申興均

市內都染洞一三 文參

▲敎日報에 文庫 푸─쉬킨全集」第一卷을 紛失하엿는데 刑令에 「大衆報」란 讀書가 적히여 잇사오니 찻으시는분은 左記住所로 알려주시면 厚謝를 하겟슴니다

市內明倫町三丁目四〇ノ三 咸大勳

▲英語獨習書發行所와 英語修學할수잇는 學校機關이 잇는곳을 下敎하여 주시요 滿洲方面에도 有하지요

金堤 一讀者

▲一、簡略한 輕便스런 紙盤 使用의 將棋를 販賣하는곳 紙上으로 通知하시면 조켓소 類似品이라도 二、將棋에 對한 古文獻가지신이 讓渡하여 주시면 조켓소 三、本報紙上揭載하는博士가 朝鮮內에 잇슴니까? 四、敗諸는 其以上 實力가지신 名棋遺 科學畵報等 半個月運物로 大廉價購讀希望者는 紙上要通知

▲本人이 民謠를 蒐集하오니 本報讀者諸氏는 勿論 누구시든지 도이 게시는분은 우수한作品을 보내주소서 謝禮金을드리겟슴니다.

京城府樂園町四丁目二一一 崔春湖

[illegible] 발명이 아니엿다. 單于 마도 [illegible] 方法이 發見되엿는데 그 發明者는 「폴·에루」라고하는 사람으로서 年齡도 「호─르」와 少年과 갓고 한해에 나엇다는것이다. 다만 한달 後에 發明의 特許權을 [illegible] 두 「폴·에루」의 날자와 約二個月동안 일직이 잇다는것뿐이다.

그러므로 佛蘭西에서는 「알미늄」의 製造法은 自國이 먼저이라하고 米國에서는 特許權을 가지고 「호─르」가 그 發見者이라고 主張하여서 彼此에 讓步하지 안는다.

今年은 이方法이 發見된지 正히 五十年이 되는데 「호─르」가 發見한지난 二月二十三日에는 그 功績을 世界의 各新聞雜誌가 記念한바도 잇섯다.

中年의 頭痛에

三四十歲로부터의 頭痛上氣는 腦의 危險信號!

오직 腦의 過勞뿐만아니라 血壓亢進, 알콜中毒潛伏 梅毒性等에 原因됨니다。

단순한 頭痛藥은 無用之的!

于先血行을바르게 血壓의 亢進을防止하여, 잠으로 安眠과 便通은 快하게하야 速히 老廢毒素를排除하야 腦의負擔을輕하게하는것이 根本이다。

健腦丸의 特色

本劑는 一劑로 血行을 整齊하며, 鎭靜, 安眠 便通의 綜合力에 依하야 速히 腦의 疲勞, 充血을 除去하며, 頭痛, 上氣, 眩暈을 一掃하야, 頭腦를 明快健全하게 記憶力을 增大하는 合理的 頭腦藥임니다

主效

頭痛, 頭重, 耳鳴 眩暈, 不眠, 便秘 氣鬱, 히스테리─

健腦丸

腦를 護守!

連載野談
布袋記 (十)
申鼎言 作
金熊超 畵

불단금가락지 (九)

지귀가 겨우 정신을 차려서 다시 절안으로 드러가고저하얏스나 두 눈망울을 내둘두며 거닐고섯는 무사의 귀에 놀래어 두번 용긔가 나지안는다。

할없어서 절문아페 떨어저잇는 구층탑(九層石塔)아래에쭈구리고 안젓다。

절안으로부터는 만수향의 지극히 향긔로운 연긔가 구름이 피어 나오듯이 뭉게 뭉게 흘여 나오고범고소리 바라소리 증소리 목탁소리가 한데 아울려 저 멀으나 요란스럽게 들린다

또한 중들이 목소리를 한데 마추어 외우는 불경소리는 파연 실령스러워 듯는 사람의몸과 마음이 마치 어떤 맑은긔운으로 화하야 하눌노 올라가는듯 심헛다。

구층탑아레에 쭈구리고 안젓든 지귀는 그런 실령스러운 소리도 귀에 들리지 아니하고 오즉 녀왕의 웃음만이 귀에 들리는듯하얏다。

그리고 절문향해서만 눈이빠지도록 흘겨보앗다。

「이때나?」저때나?」

하고 지귀는 녀왕께서 불리드리시든지 녀왕께서 나오시든지 양단간에 긔별이 계실것을 기다리고 안젓다。

그러나 녀왕께서는 아무런분부가 아니게심으로 지귀는 조이는 가슴을 부둥켜안고 처량히 안젓다。

때뜻한 햇볕은 지귀의 왼몸을 쪽쪄주는듯이 비치엇다。

지귀의 몸에서는 수물거리기를 시작하얏다。

지귀는 견듸다 못하야 끌러리를 헤치고 먼저 가려운곳을 박박 글근뒤에 큰니 가랑니를 보이는대로 죽엿다。

뚝 엇지손톱은 맛치 봉선화나 뜨린듯이 빨아졋다。

저귀는 니를 잡는데 자미를 부치어 녀왕을 사모하든 생각도 잠간 이저버렷다。

그리고 왼몸이 모두 뜨이쏠리는듯하며 노곤하여진다。

지귀는 불현듯이 고개를 끄덕이며 졸기를 시작하얏다。

처음에는 안저서 졸다가 필경은 술그머니 그대로 슬어지면서 새우잠으로 잣다。

그리다가 얼마안되어서 코를 골기 시작하며 꿈부레는 팔과 다리를 쭉 펫는다。

이것은 지귀가 승경이시 기픈 꿈나라에 들어간 표적이엇다。

그동안 녀왕께서는 불공(佛供)을 다 마추섯다。

그리고 황궁의 길을 떠나시게되엇다。

녀왕께서 타신 평은 어느곳 그 구층탑아플 지나서게되엇다。

그런데 엉뚱한 그 사랑으로 인하야 살과 뼈가 마르고 병이 생기고 그 상사병으로 말미암아 멋치게까지된 가엽슨 지귀는 그리우고 그리우든 녀왕께서 제아플 지나시는것도 아지못하고 그대로 코만 콜콜 곤다。

「여긔 잠간 머물러라!」

하시고 녀왕께서는 지귀의 아페서 가시든길을 머물나시는분부를 내리섯다。

그리고 구층탑아페에서 코를골면서 곤히 자는 지귀를 내려다 보시며

「저게 백성이 지귀냐?」

하시고 퍽 부드러우신 음성으로 물어 보으섯다。

「그러하오이다」

하고 겨헤 갓가히 뫼시고섯든 시신이 아뢰엇다。

녀왕께서는 방그레 우스시고 손에 끼섯든 금가락지를 빼서 시신을 주시며

「이 가락지를 갓다가 지귀의 가슴에 곱게 노와 주어라」

하시며 지귀를 도한번 내려다 보시엇다。

「예!」이 귀중하신 보물을」

하면서 시신은 놀란 비츨 띄우고 방기를 주저한다。

「응、갓다 노와 주어라!」

하시고 녀왕께서는 여러말들 필요가 업다시는 긔색을 보이섯다。

시신은 참으로 정한 뜻밧게 일이라 주저하기를 마지아니하다가 필경은 그 금가락지를 녀왕의 분부대로 지귀의 가슴우에 곱게 노와 주엇다。

그런뒤에 녀왕께서는 다시 환궁의 길을 떠나섯다。

지귀는 여전히 코를 드르릉 드르릉 끈다。

라듸오

九日 (土曜)

◇午後六時三〇分 講演指導(歌育레코ー드併用)(第三回) 解說 延專敎授 鄭寅燮

◇同六時五五分 兒童新聞

◇同七時 時事解說 東亞日報政治部長 金章煥

◇同八時 農村講座(二)「五月의治圃」第二高普 金雄珏

◇同八時三〇分 小女歌劇「마음의등불」全景【配役】 네모리노 歌手 나ー나…蘭手 아데이나 滿子 저로나…光子 博士…德子 賽記…勝子 酒店主人…英子 색시(一)…松子 색시(二) 歌手 색시(三)…龍子 색시(四) 笑子 ー東洋劇場으로부터舞臺中

藝ー 出演 裵龜子樂劇團

◇同九時一〇分 大笒獨奏 一、散調 (가)진양조 (나)중모리 (다)자진모리 大笒 朴鍾基 鼓手 韓相鮮

◇同九時三〇分 오수운이야기 一、九波淸川江 二、서울讀文 崔星源

第一放送

◇午後六時(東) 어제의제度演會(第三回) 永島讓 坂本和子 神木卯馬

◇同七時三〇分(東) 舞臺調ー大德寺·河竹默阿彌作俳優大德寺燒香의場

◇同八時三〇分(東) 自作朗讀

十日 (日曜)

◇午後一時 野球試合實況ー京城그라운드에서ー"府廳對遞信" "鐵道對殖銀"

◇同四時二〇分 關西大角力實況ー京城旭町一丁目角力場

◇同六時三〇分 하ー모니카合奏 알파하ー모니카밴드

◇六時五五分 心田開發 神父 盧基南

◇同八時 伽倻琴倂唱 一、短歌 大丈夫 二、唱劇調 春香歌中 新延마지 吳太石 杖鼓 韓成俊

◇同八時三〇分 流行歌 一、그리운浦口 二、故鄕을그리며 三、사랑의天國 四、華春 五、江南의哀愁曲 六、부서진꿈 崔南鏞 伴奏 DK管絃樂團

◇同九時 歌曲 一、界面樂 二、羽界 三、羽樂 四、界樂 五、編 金美花 徐山玉

◇同一〇時 朝鮮交換放送ー京城으로부터ー「南道歌謠」一、報念 二、새타령 三、六字배이 洋琴 金相淳 大笒 金永根 杖鼓 金一宇 金素姬 趙素玉 伽倻琴 丁南希 大笒 朴鍾基

第一放送

◇午前九時 野球試合實況(釜山) 釜山鐵道ー太田鐵道 釜山鐵道ー全大邱 釜山野球場에서 但 野球연合境遇左記◆印中繼

◆同九時三〇分(東) 新綠의東京(實況)ー上野動物園에서中繼

◆同一〇時四〇分(京) 講演 日本의湖沼와그生物 理學博士 上野益三

◆同一一時一〇分 講演 廣告에 關한常識 高島金次

◇午後〇時二〇分(東) 野球試合實況 東京大學野球聯盟리그戰ー明治神宮外苑野球場에서中繼 但 野球연合境遇左記〇印中繼

〇同〇時五〇分(滿) 滿洲旅行案內 大連、奉天、新京、할빈 各局릴레

〇同一時二〇分(東) 라듸오콩머듸 菊田一夫·作 杉狂兒

〇同二時五分(東) 淸元小曲 日本高等音樂學校 帝國高等音樂學院

〇同二時三〇分 新人洋樂콘서트 東洋音樂學校 東京高等音樂學院

◇同六時(大) 이야기 母

◇同七時三〇分(臺) 臺灣消息 番山의저녁(臺灣서) 一、蕃社의今昔 二、番山의노래 三、杵歌 蕃社파리社男子靑年 아우이·네온 蕃社파리社색시들 쏘ー族水社化番

◇同八時(大) 漫才 浮世亭 出羽助 入丈 竹幸

十一日 (月曜)

◇同八時二五分(東) 長唄 四季의花里 吉住小桃次

◇同八時五〇分(東) 浪花節 小金井小次郞 木村重友

◇午後〇時五分 映畵이야기 「그대의그림자」 李惠興

◇同三時一五分 兒童時間 「어머니날의由來와意義」 田榮澤

◇同六、三〇分 少女劇「불!동무들」全一幕ー朴興珉作ー配役ー 英敏…崔辰男 玉姬…朴錦嬉 惠順…朴景順 順玉…權在淑 이튼이…孫允烈 指揮 朴興珉 效果 尹長燮

◇同七時 産業뉴ー스에繼續하야 兒童新聞、

◇同七時五五分 經濟解說 中央高普 李帝憲

◇同八時 講演 朝鮮樂器이야기

◇同八時三〇分 (一) 一、平時調 二、辭說時調 三、지름 申寬均 尹從善

◇同八時五〇分(東) 獨唱과管絃樂 (近代及現代音樂定期演奏第五回) 라벨의作品 아라아外二曲 管絃樂「저녁의꿈꾸며」外七曲 日本放送交響樂團

◇同九時三〇分 나코라이·시레ー브곳트 指揮 關山戒馬外 一、關山戒馬 二、平叙心歌 三、역금愁心歌 四、孔明歌 五、가ー나아리 六、寧邊歌 崔眞子 金紅子

第一放送

◇午前六時三〇分(東) 基礎英語講座 (二)(一)

◇同一〇時三〇分 家庭講座 栗用으로서의野菜와果實에對하야 佐竹直重 (一)(二) 京城栗事助敎授 菊池直次

◇午後〇時〇五分(大) 箏曲 箏曲音樂學校職員及生徒

◇同二時(東) 婦人講座 世界女流藝術家이야기 (二)

◇同四時三〇分 野球試合實況 (豫備日)ー京城運動場에서中繼

◇同六時二五分(東) 基礎英語講座 (第二放送、京城)

◇同六時二五分(東) 生活改善講座(十二) 靈谷榮

◇同七時三〇分(東) 生活改善과結婚問題 伯爵 有馬賴寧

◇同八時(東) 常磐津 新稽譽間의市川 常磐津

◇同八時一五分(東) 落語訪問 柳家三語樓

◇同八時五〇分(東) 獨唱과管絃樂 (近代及現代音樂定期演奏第五回) 라벨의作品 아라아外二曲 管絃樂 夕暮外七曲 獨唱 太田綾子 日本放送交響樂團 指揮 니코라이·시레ー브곳트

●立夏五月六日(午後十六日)

★曆★ 五月十日 (日) 閏三月(壬辰大)二十日 壬辰·水·虛·閉

海外映畵消息

아메리카

ー콜럼비아ー

◆푸랑크·캬프라氏는『엘러버린地平線』을 監督하기로되얏다 이야 로바트·라스킨이 脚色한 것이다。主役은 로날드·콜맨氏요 젠·와이아트孃 이사벨·쥬월孃 에드와드·에베레트·호톤氏 로마스·미첼氏 쫀·T·마레이氏 奔·바크라氏 노만·에인스리氏 로렌스·그란트氏 쫀·바론氏 데뷔드·크라이드氏의 助演이다

◆알·켄튼氏가짜金을 監督中。체스타·모리스氏·마꼿트 그라함孃 마리안·마슈孃 로이드·노란氏 쪼지·맛케이氏 나나·푸라이얀트孃 뷔라·키리안氏 막·로렌스氏 도리스·로이드孃 크로드·기린고라氏 피엘·와트킨스氏等이 出演。

ー메트로ー

◆J·웰라·루벤氏는 로바트·루이·스티븐슨原作의 自殺俱樂部를 監督中 로바트·몬고메리氏와 로자린드·랏셀孃이 主演。푸랑크·모간氏 레지놀드·오엔氏 바지니아·와이드라孃 데뷔드·홀트君가이·베이스·포스트氏 웰라·킹스포드氏 조지·한셀氏·루이·헤이워드氏 메데로·데·콜드바氏 에드가·노튼氏와오델·벨모아氏助演

◆시드니 푸랑클린氏는『大地』를 칼·푸로인드氏카메라로監督에 當케되얏다。폴·무니氏와 루이스·레이나孃 웰라·코노리 氏할수 그레이브인氏 제시·랄프孃·하롤드·奔바氏等이 出演하는데 脚色은 탈보트·제닝스氏 레스·스레징가女士 막·코노리氏 크로진·웨스트氏等이 協力하얏다。

◆에드윈·L·마린氏는『스피드』를 監督中 웬데이·파리孃 젬스·스튜아트氏 쳘돈·헤이판氏 유나·마켈孃 테드·히리氏 랄프·모간氏 파트리시아·윌더孃 웰라·킹스포드氏 로바트·리뷔스로氏 찰스·트로우부릿지氏出演

◆롯드·부라우닝氏는 自己가써노흔『펨부루의妖婆』를 監督하기에 着手하얏다。라이오넬·바리모아氏 모린·오사리빈孃 푸랑크·로톤氏를 비롯하야 로바트·그리그氏 그레이스·포드孃 루실·보로孃 아더·홀氏 헨리·B·웰렌氏 헨리·다니엘氏等이 出演한다。

◆ー◆

오페라핫트

푸랑크·캬푸라 監督과게리쿠파 主演의콜럼비아 作品。助演은쫀지·방크롭트진 아써。데이몬드 췌반等。百萬의 資産을어더가지고都會의奔流속으로들어온靑年의經驗과 嚴肅한人生의한 場面도사랑으로 하야금映笑를不禁。

◆ー◆

將棋名手對局譜 (十五)

主催 本社

李在鳳 對 李明輝

◀百四十手圖▶

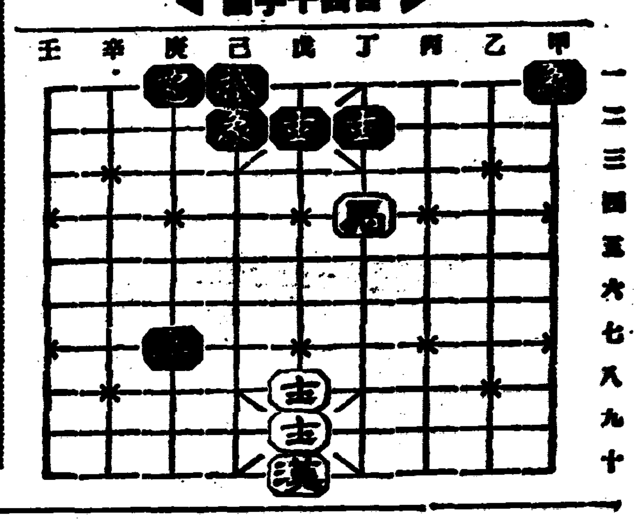

◀百五十手圖▶

丁象ー乙五 甲一ー丁三 乙三ー丙五 丁三ー甲三 丙五ー戊四 戊二ー戊三 戊四ー庚三呼將 己二ー戊二 庚三ー己五 己三ー壬三

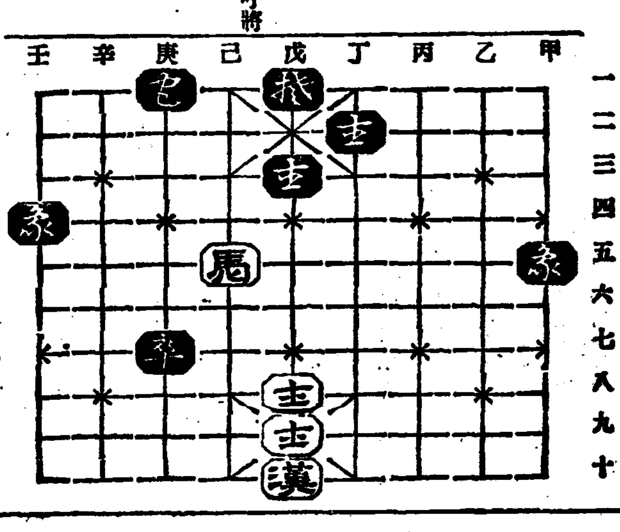

너는누구냐? 「이것도나다」ー스相

고무인형(?)로 이름이난 표랑이스·마호네이 老人을 紹介하자。昨年의지필드ー氏와 함께한 어리광이인 연출이 본예유니버살作品『一九三六年쇼보ー트』에까지 出演하얏다고

映畵界揷話

渡英後루네·크레 第二回作品決定

『幽靈은 西部으로』를 뒤이어 루네·크레이 론돈·필름에서 製作할 渡英 第二回作品은 一時代를 一九〇〇年서부터 一九〇一年으로 取하라고 發表하얏다。即 英王에드와드七世 治下의 英國社會를 諷刺한것으로 明名(?)은 위선 「三ノ家의自轉車」라고 한 것이다。主役으로는 랄프·리챠드손과 로렌스·오리뷔야가 나오리라고 한다。

米各社製作豫定 三六ー三七年度

三五ー三六年度의 프로그람을 거의 製作하야 노흔 아메리카 八大會社의 三六ー三七年度의 製作豫定을 打診해보건대 콜롬비아 四八ー五〇 메트로 四六ー五〇 파라마운트 六〇ー六五 라듸오 四八ー五〇 二十世紀폭스 六〇 유나이텟드 三〇 유니버살 三六 와ー나ー 六〇 以上 八大會社에 다시 리퍼부릭의 二六本을加해 노흐면 合計 四一八本 乃至 四二六本으로 前年度와 大差가업다

圍碁對局譜 ー6ー

主催 本社

白 丁奎春 / 黑先 任佑植

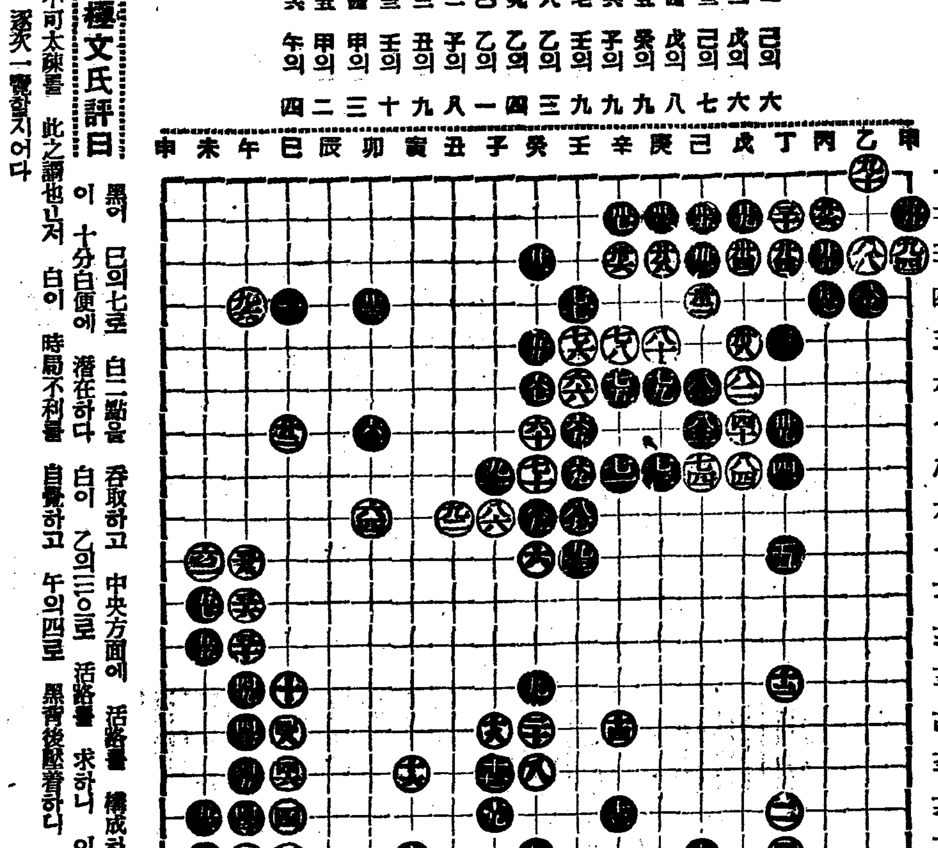

●	○	●	○	●	○	●	○	●	○	●	○	●	○	●	○
己의六	戊의六	己의七	戊의八	癸의九	子의九	壬의九	乙의三	乙의四	乙의一	子의八	丑의九	壬의十	甲의三	甲의二	午의四

榮穆文氏評曰 黑이 巳의七로 白二點을 呑取하고 中央方面에 活路를 構成하니 危險이 十分白便에 潛在하다 白이 乙의三으로 活路를 求하니 이로써 보면 白이 時局不利를 自覺하고 午의四로 黑背後를 壓着하니 結果如何 陳不可太陳者 此之謂也니저 는 豫知一覽할지어다

完全榮養食으로 慢性胃腸病을根治
胃潰瘍治療에新學說

從來에는非常히難治라고하든胃潰瘍이 히스치진의注射로거이完全히 治癒한다는것을 發見한것은 아풍、와이쓰兩氏及日本의豊島博士等의功績이지만 이것은單只胃潰瘍만아니라 모ー든慢性胃腸病의 治療에

新生面을開拓하엿다

고할만한 價値가잇습니다、胃腸가다루、胃酸過多症、胃아토니! 胃擴張等의 慢性胃腸病이 胃障碍라고하기보다도 或種榮養의不足 도는缺乏으로오는榮養障碍가아닌가하는說은 從來에도잇섯지만 아풍、와이쓰兩氏等의研究에依하야 胃潰瘍이 히스치진의 缺乏으로오는 榮養障碍로써 이것을補給하면낫는다는것이判明되는것은慢性胃腸病榮養障碍說裏書하는것으로서 治療法으로서 一步進步하엿다고할수잇습니다。

榮養學者며가리손博士가「完全榮養食을주면胃擴張이根治된다」고 하는것도그意味로首肯되지만問題는

完全榮養이라는것은

어떠한것인가 榮養學의幼稚한時代에는人體가一日에要하는熱量을計算하야蛋白質몃그람脂肪、含水炭素몃그람、式配當하야그것만잇스면 榮養은完全하다고생각하고잇섯습니다、그러나 無機物의必要를알고 비타민이發明되면서부터는 完全榮養量의算出等은暗黑에서길을찾는것보다더困難하야 完全榮養食을엇기는거이不可能하다는것을알엇습니다。

그러나往年大戰時에極度의食糧難으로戰線兵士의榮養不良으로優秀한獨逸의公然驗으로되여微生物中에서完全에가까운榮養料를發見한에이르럿습니다。그것이即活性에ー부酵母로서여기에얼마의研究를 加하야日本人의體質에適合하게鍊劑한것이 有名한『錠劑わかもと』입니다 卽錠劑わかもと는胃潰瘍에有效한 히스치진、도ー드、다의蛋白質을비롯하야 脂肪、구리코ー겐、無機物、비타민A·B·D E等에이르기까지人體必要의榮養素를網羅하고잇스므로完全榮養食을어들수잇다고해도「錠劑わかもと」를 服用하면 榮養의偏頗해지는것을豫防하고慢性胃腸病을豫防하야治癒할수가잇습니다。

特히「錠劑わかもと」에는 十數種의 活性酵素와 호르몬性物質이 잇서서 衰弱한 胃腸의組織을强하게하고 그機能을 活潑하게하는 故로 그效果는 一層顯著하여젓습니다。

幼兒와便秘

[illegible]이잇는幼兒는 곳[illegible]하고 [illegible]을 이르키어 때때로 어린애의生命을威脅하는일이 잇지만 그때마다浣腸하면 腸의[illegible]이되여서 [illegible]을 조치안케합니다

그런幼兒에게는 自然히腸의機能을旺盛하게하고 [illegible]의힘으로 [illegible]을식히는때에 不知不識間에幼兒의 [illegible]을[illegible]하게합니다、活性에ー취酵母「錠劑わかもと」를 使用하야 便秘症을고치는것이 가장 安全하고[illegible]한方法입니다。

甘黨이여安心하라
단것으로부터胃腸病에의 連鎖가끈어젓습니다

菓子를過食하며 齒牙와胃腸을害한다는것은 녜로부터잇섯지만 齒牙를害하는것은 殘滓가齒牙사이에남어서腐敗하야 黴菌이發生함으로서 胃腸을 害하는것은 齒牙를害하는結果 食物을 잘咀嚼지안어서胃腸을

酷使

하는까닭이라고생각하엿습니다、

그러나詳細히말하면 糖分을過度히攝取하면 體內에齒牙의榮養分이되는 칼시움이 缺乏한即 齒牙가榮養不足을이르키므로 胃腸을害하는것도胃腸을 酷使한다는것보다도糖分이비타민을消費하는結果 胃腸에必要한비타민B의 缺乏症을이르키어 衰弱하여지는 까닭입니다

더욱칼시움을消費하는 結果는오직齒牙를害할뿐만아니라 抵抗力을減弱시켜서 結核에侵犯하기쉬운腺病質의 體質을 만드는故로 어린애들이 먹고십허하는대로菓子를주는것이 얼마나 무서운結果를가져오는지를 생각지안어서는아니됩니다

文明

의速度는砂糖의消費量에正比例한다고생각하는甘黨도 體質의低下도砂糖消費量에比例한다고하므로文明에시앙고가되지안으면아니됩니다

그러케도면今番은砂糖을마치敵으로생각하야그使用을極端으로避하는분도잇지만아무려도砂糖은가장吸收하기쉬운 身體의에네루기ー原으로서업서서는안될成分인故로 心身을過勞하는現代人이不知中에 이것을過度히攝取하는것은不得已한일이지만 砂糖으로말미아마업서지는 칼시움과 비타민B를그마지補給하면됩니다

그런故로 甘黨은安心하십시요그까닭은이때에不足한 成分을簡單히補給하는同時에 一般的榮養偏頗를是正하야 體質을向上식힙니다 그것은醫藥品에ー錠劑『錠劑わかもと』를常用하는 것으로서 第一그藥은비타민B를包含한것은 生物界에 唯一이라고하고 또多量의칼시움을 含有하고잇스므로 이로因해서 砂糖을過度히攝取함으로서오는 榮養障碍를 補給할수가잇습니다 同時에『錠劑わかもと』에는아미노酸구리코ー겐磷酸等의榮養素를 널리含有하고잇서서 一般的榮養偏頗를防止할뿐만아니라 十數種의 酵素와호르몬이잇서서 消化를돕는 胃腸의 組織細胞를 强하게하고 胃腸으로 活潑하게하며 所謂 細胞賦活作用이잇스므로 病弱腺病質을 改造하야 健强한 體質이될수잇는것입니다。

그리고『錠劑わかもと』는 東京芝公園大門際、わかもと本舖 榮養と育兒の會(振替東京一七〇〇番)에서三百錠入、千錠入二種을 一日僅히 五六錢에 不過한 廉價로 發賣中、近來에 그聲價를 利用하야 效果에疑問되는 類似藥(錠劑、聯ー루 酵母劑라고하는것도 類似品이다)을 勸하는 藥店도 잇슨즉 注意하십시요。

八年의胃潰瘍으로부터避하기까지

(鹿兒島) 田邊鶴平

(前略) 八年前極度로暴飮暴食하야空腹時에 胃潰瘍을 이르키어 (中略) 이쥴수업는昭和五年正月 甚한苦痛이생겨서 醫師의診察을 바든即胃擴張이라고해서 其後約一個月假量服藥하야 全快하여가는 中이엿스나 또暴飮으로再發하엿습니다、(中略)

때때로新聞廣告의胃腸藥을 試用하여보앗지만 服用을中止하면곳再發하야 바로昨年九月에北鮮出張中吐血하야 놀래서 곳醫師를불러 診察을바드니까 胃潰瘍이라고해서 (中略) 入院約一個月後溫泉과灸에서 各種의榮養劑와여러가지 苦心을하엿지만오직 一時만으로서漸漸더衰弱하여저서 (中略) 暴食때문에 또昨年六月中旬에吐血을하엿습니다、내몸도 三十歲를一期로最後라고생각하고잇섯는데누이동생으로부터『錠劑わかもと』를바덧습니다 (中略) 錠劑를 더운물에풀려서 하로이틀服用하니까 배에무슨힘이생겨서 무엇을먹고십흔 생각이나서근근히고생하고 죽을 먹으니까 아무苦痛이업서서 其後普通食하고먹으니까 滿腹感이조화저서 約四十日後에는 자리에서 이러나散步도하게되엿습니다。以後至今까지 服用하고잇지만 只今은健康을回復하야 八年間의病苦로부터떠날수가잇섯습니다

大門高速度濾過機

工業用과 浴場用 陸海軍用

千人入浴의沐浴湯도淸澄 工業用水道用水其他大量 製氷用燃料의節約

浴場用 醫院用 工業用 家庭用

代理店契約 說明書呈

東京芝公園大門際 大門製作所 電話代表(芝)一七一五番

朝鮮의알라스카

關西三道의鑛山區 一千八百五十餘

全道內의鑛區의三割强이나 朝鮮人關係不過八百

【平壤】 일즉이 알라스카에 비교하여 삼천리 광산 지고잇서 일본인에 비교하면 상당한 광구를 가지고 잇스니 조선의 알라스카 ... 다음과 갓다

▲金鑛百三十九 ▲金銀鑛八百三十一 ▲銀鑛八十 ▲石炭鑛九十一 ▲砂金七十二

▲黃海道四百十九鑛區 二萬七千七百十八萬坪 ▲平安南道四百五十九鑛區 五億四千百六十五萬坪 ▲平安北道八百七十五鑛區 五億八千四百六十二萬坪

[illegible]

平壤府民의所有 一百六十四鑛區

평양상공회의소에서 조사한바에 의하면 평양부내에 거주하는 자로 광구를 가지고잇는자는 일백륙십사광구 ... 다음과 갓다

▲金鑛 六七區 ▲金 一二區 ▲金銀鉛 一三區 ▲砂金 一六區 ▲高嶺土 一〇區 ▲金銀銅 一區 ▲水鉛 一區 ▲高嶺土 一區 ▲黑鉛 一區 ▲鐵 一區 ▲金銀安質母尼 一區 ▲金銀銅鉛 七區 ▲金銀亞鉛 三區 ▲金銀黑鉛 八區 ▲金銀鉛亞鉛 七區 ▲광구스텐 二區 ▲石炭 五區 ▲金重鉛 三區 ▲金銀광구스텐 一區 —以上合計 一六四區—

工費七十五萬圓으로 慶北產業道鋪裝

七月부터第一次着工

【大邱】 경상북도의 중요사업으로 금년부터 오개년계획으로 총공비 칠십오만원을 드려서 이백륙십여키로의 도로를 포장한다는데 금번은 십오만원의 공사비로써 오는칠월 상순부터 착수한다고한다

河豚의中毒으로 一家二名死傷

【靑陽】 지난칠일 청양군내 ... 가족은 복어를먹고 ... 그의 처 ... 은 즉사하고 ... 의사의응급수당으로 생명만은 구할것갓다한다

釋尊奉誕祭

【元山】 함남 원산 서왕사(釋王寺)에서는 오는 구사일부터 석가(釋迦)탄생일을 기념하기 위하여 기념식을 거행하리라는데 예정은 다음과같다고한다

一、佛誕式舉行

一、敎化映畫鑑賞會開催

一、佛誕記念路傍說敎會開催

一、佛誕奉祝삐라撒布等

地方出張化主

京城方面 劉二淸 / 咸興方面 全維奎 / 元山方面 李丙鎬 / 安邊方面 朴鳳勳 / 同 金義弼

不正衡器發覺

【咸興】 함남영흥군 순녕면신정리(順寧面新亭里)에 거주하는허 ...

共靑關係金明吉 三年求刑

【咸興】 함흥서에서 검거한조선 공청동맹(朝鮮共靑同盟)재건사건에 중요역할을하다가 ... 의 판결을 ...

晉州 敎育問題座談會

卅餘有志一席會合 一瀉千里會議進行

第三普通學校設立을目標로

晉州記者團의主催

鄭鎭福 (司會)우리조선은 아직 의무교육제도가 실시안되었고 또 매년 입학난을 당하면초등교육기관의 보충으로 말미암아 미취학아동수효가 얼마마큼 늘어간다는것은 이미주지하는바이니와 입학에따르는 그들이린이의 가상속을 해아릴때 참으로 비통한감이업지안습니다 그러지안하도 여러가지로 불우한처지에 잇는조선의 어린이에게 천진한 아이로것도 놀라야할 불리함에는 ... 어린이에게 발휘를하지못하는 ... 우리진주에잇서서 계상보교문제는 수년전부터 매우 긴급한 ...

여도 고견을들고저합니다 참고로말씀드리면 진주읍내각초등학교 금년도입학지원자총수 ... 는 ... 명인데 수용자는 그중 ... 사백이십사명이라합니다

(가)、第三普校設置의件

鄭唱和 첫재진주에잇서서 절실한당면문제인 계삼보교설치에 대해서 말슴해주십시오

申鉉穆 읍내각동에 통계(統計)를 ...

許 그럼 그것이 ...

朴英熙 작년에 정상진(鄭相季)씨가 상공학교기금으로 일만원을 희사하겟다고 명언하엿든바 정씨에게 교섭해서 그돈을 계삼보교 설치기금으로 되것습니까

金在鎬 주최측 의도는면합니다...

鄭唱和 그러면 읍내의 ...

[illegible]

(나)、商工學校設置의件

鄭唱和 상공학교설치문제에 대해서 진주시씨말슴해주시오

金祥鎬 우리진주는교육도시로서 ...

許 상공학교라면 사립입니까

鄭錫和 상공학교도 물론필요하지만 그보다직업학교가 더낫지안켓습니까

(다)、圖書館設置의件

朴英熙 도서관설치문제에대해서 조우제씨말씀해주시지오

趙佑濟 이도서관설치문제는 십여년래의숙제입니다 일신녀교가 창립되든해 이문제가 이러나서 그실현이 거이다되엿는데 그만 모사정으로인해 매몰된후로 오늘날까지 실현을 못하엿습니다

許 이문제역시 절실히늣기는해도 그경영이 큰문제입니다 더구나 진주가리 정변남녀의독서열이 부족한데잇서서는……

金祥鎬 위선 간이도서관을 설치하는것이 조흘줄로 생각합니다

鄭唱和 듣는바에 의하면 원광림(光林)학교교사를 진주사회에 유의한 사업이면 무상으로 양여한다는바 이를 교섭해보는것이 어떠켓습니까

趙佑濟 그럼 그진을 소유자와 잘 타합해서 무상으로 어떠위선 간이도서관을 하기로합시다

(라)、靑少年善導의件

朴英熙 청소년문제에대해서 정 ...

丁晦鎬 진주라는곳은 청소년의 석록씨 말슴해주시지오 ...

李現重 진주에잇서서 ...

[illegible]

出席側

◇社會側—(無順) 金東式、許(隱?)、李東秀、金在鎬、孫洪八、金(禎?)柱、鄭(唱)和、丁(晦)鎬、鄭錫相、申鉉穆、趙佑濟、鄭(台)範、金(斗)洪、朴英熙、朴明來、姜正大、鄭(鍾?)守、姜泰洪(同上)、朴起用、金祥鎬、李現重、鄭(容)鎬、許(相)守、許九、張(成)龍、鄭錫和、朴英熙、河(鏡)鎬、李(庸)鎬

◇主催側—(晉州記者團) 金東式 許(隱) 鄭台範 金在鎬 孫洪八 李現重 朴起用 鄭鎭旭 趙佑濟 張成龍

◇…寫眞 座談會光景

▲時日 五月三日午後二時
▲場所 晉州邑事務所樓上

熊耳川을防築하야 又復大發電計畫?

現在의倍인四十五萬키로目標

野口系의驚異的플란

【咸興】 허천강(虛川江)의지류인 황수원(黃水院)의상류를 가로막아 ... 신설회사인 ...

[illegible]

日淸製粉進出問題로 贊否兩派가對立

一般은其歸結을注視

【鎭南浦】 일청제분공장 (日淸製粉)의 진남포진출문제를 중심으로 진남포부윤 상공회의소 ...

刑務所囚人에게 修養標語募集

【平壤】 평양형무소에서는 수인(囚人)의 정조교육(情操敎育)과작업능률의증진(作業能率增進)을 ...

煙岡山民會幹部의 職責沒却한處事

一般의非難이藉藉

[illegible]

薄俸에우는面職員 一齊增俸을發令

平南道內의一千四百職員에 五月一日부터實施

【平壤】 평안남도에서는 박봉에 ...

屍體되어發見

집떠난지一朔에

【寧邊】 신포 ...

두아들잃은王靑年

눈물에저진哀願

—아이어드러오시오—

【平壤】 ...

龜城造岳에大火

住家八棟四戶가全燒되엿는데 損害와原因은調査中

【龜城】 지난 ...

長淵記者團定總

【長淵】 장연기자단에서는 지난 ... 일에 제십회정기총회를 개최하고 경과보고를 접수한후 임원을개선하고 좌기사항을 결의하엿다는데 집행위원의 씨명은 다음과갓다한다

執行委員長 吳炳洙 / 庶務部 金奉玉 / 社會部 鄭東鎔 / 金成律

平壤管掌局管內 簡易貯金狀況

【平壤】 평양체신분장국 관내에서 일월부터 삼월까지 ...

家屋의新築激增

一月以來二百餘件

【全州】 요사이 전주부내에는 ...

貯水池의水量激減 元山에制限給水

貯水量이增加할때까지持續

一般家庭의不便甚大

【元山】 원산부의 수도는 일일 ...

斷水時間=午前九時至午後四時
給水時間=自午後四時至午後九時

白氏記念館事業으로 東明學院을經營

認可願提出開院準備

【平壤】 ...

滿洲갓든柳靑年 列車跳降타慘死

—危險한列車跳降—

【楚山】 ...

地方人事

▲元山水利組合評議員一行十四名 五月八日來新、府內榮町旅館에

▲平安北道金融組合理事十一名 北支部總會出席次로來新同上

▲三宅春一氏 (定州公立普通學校長) 新任人事次本報支局來訪

▲眞木作二氏 (前溫井公普校長) 雲井公普校長 榮轉人事次 本報古邑支局來訪

▲堀川鴻人氏 (溫井公普校長) 新任人事次 本報古邑支局來訪

牙山 溫陽溫泉 씨름大會

▲時日 五月十五、六兩日
▲場所 溫陽溫泉
◇主催 溫陽溫泉業者會
◇後援 朝鮮日報牙山支局

"低金利의 影響"
銀行預金에 여다가 土地에 投資하야될가
⑦……[illegible]

그러면 米價는 어떠한 位置에 잇는가. 昨年度까지도 米價對策으로 因한 對策 即過剩米의 買上을 바라 米價가 떠러지 [illegible] 政府로서는 [illegible] 米穀自治管理法案까지 [illegible] 그러나 [illegible]

[illegible]

×

그러나 [illegible] 土地의 [illegible]

(二)目下 米穀自治의不安 [illegible]

(三)[illegible]

×

以上의 [illegible] 土地 [illegible] 米價가 公定 [illegible]

[illegible] 그러타고 해서 [illegible] 될것으로 생각한다.

—(完)—

朝鮮米管理問題 議會에登場論議
日本內地만의利益偏重은不可
永田拓相答辯內容

八日衆議院本會議에서 三浦信房氏(政友會)로부터 米穀問題를 解決함에는 外地米의 管理에잇다 政府는 外地米管理를 할수업스면 拓務大臣은 그對策을 어떠케생각하느냐 는 [illegible] 拓務에게 質問하엿슴에 對하야 永田拓相은 다음과 가티 答하엿다

米穀은 日本內地와 外地間의 調節은 할수업다 이것은 왜-그런가 하면 米作에는 豊凶이잇슴으로 日本內地만의 利益으로 外地米의 移入管理를 할수업다 結局內外地의 共榮을 希望하는것으로 移入米의 管理와 制限으로서 解決될것이 아니라고 생각한다

[illegible] 事情에 對하야 다음과가튼 數字를 說明하얏다

日銀利下 以來 今日까지 全國協定銀行組合數 百九十三中 引下實施한것이 百八十六이오 定期預金 利率協定總數 一千八百五十中 四厘引下가 百四十九 五厘引下가 六十九 三厘引下가 三十八이다 그리고 預金利子協定組合으로서 四分一厘以上의것이 四月十日까지 七十四 十日以後 現在는 急減되야 從前優勢이던 四分以上 現在 十五로減少되고 그에反하야 三分六厘以上이 六十五 三分五厘以上이 五十九로서 全國的으로 金利水準은 低下되엇다

米穀貯藏量
百九十萬九千餘石

總督府調査에依한 今年三月末現在의 米穀貯藏實績은(單位石)

農業倉庫	九四三、八〇二
正租倉庫	八九八、七九二
米倉庫	九一一、八三九
合計	二、七五四、四三三

으로 玄米換算百九十萬九千四百八十六石이오 依然히 産地에相當量의 米穀이 貯藏되어잇슴이 判明되엇는바 本期에 入한後의 月末貯藏實績은 如左하다 (單位石)

十一月末	一、一八七、二六五
十二月末	一、七六五、六五八
一月末	一、九七三、五七七
二月末	二、〇七六、一八八
三月末	一、九〇九、四八六

金融情勢趨移
日銀正副總裁說明

【東京電話同盟】八日正午부터 日銀主催 金融懇談會는 日銀樓上에서 開催되야 席上에서 主催者側의 日銀深井、淸水正副總裁로부터 三月初旬以降의 低金利情勢와 이에對한 日銀의 通貨政策을 中心으로하는 金融情勢의 推移에 對하야 左와如히 說明하얏다

▲深井總裁의 說明 低金利情勢를 될수잇는대로圓滑히 進行식히는것이 새로운 時局에 處하는 方策이다 公債는 될수만 잇스면 賣止를 하지안을方針이엇스나 三月初旬來의 低金利情勢에 依하야 公債賣買가 旺盛하야 三月十日 [illegible] 波瀾이 波及되는 形勢에 잇슴으로 四月四日 第二次 公債賣止를 實施하고 至急히 新金利水準을 示하려고생각하고 六日 日銀貸出公定利率을 引下하야 翌七日 五分利債의 三分半利의 乘換을 發表하얏다 그리고 이乘換成績은 二十八日 好成績으로 終了되엇는바 其後도 次回公債發行條件에 對하야 更正을 加할 必要上 五月一日 第二次 三分半利의 發行을 보앗다하옴 淸水副總裁로부터는 預金協定利下 [illegible]

그리하야 最後에 雜談的으로 高橋藏相의 議會演說中 今後 三分半利公債를 金利水準으로하야 나가는 同時에 一同이 好感으로 마지하야 今後 더욱 金融業者는 預金貸出의 趨勢를 注視함이라고 하며 또 兩總裁는 今後의 公債賣止에 對하야는 자세히 생각치안엇다고 말하고 午後三時散會하얏다

朝銀地金買上
每日七八萬圓

朝鮮의地金買入은 買上價格引上以來漸次增加되어 一日平均七、八萬圓식 申込이잇다한다

九日에는 그야말하고 手持公債가 업서서 第一回 賣行을 中止하얏다 次回發行公債에 對하야도 依然 買氣가 旺盛하야 [illegible] 一般金融方面에도 그 [illegible]

統制經濟指導精神
營業自由의經濟組織下에 缺陷과弊害一掃코저斷行
廣田首相議會서言明

【東京電話同盟】廣田內閣의經綸으로보아 相當히 徹底한統制施設이 行하게될것이라는 念慮가依然 財界에 濃厚하야 이點에關하야 本會議及 豫算委員會에서 各派議員으로부터 政府에 對하야 거듭 質問이잇섯는데 右에關하야 廣田首相은 八日의 衆議院本會議에서 村松久義氏 質問에對하야 그指導原理의 根本觀念으로서 如左히 言明한것은 一般財界로부터 注目되다

統制經濟의 實際運用에 對하야서는 各大臣의 생각도잇겟스나 나로서는 統制經濟의 指導精神은 日本經濟組織이 憲法에 規定된營業의 自由에 依하야 發展될것은 勿論이나 時代의 進展에伴하야 經濟組織의 缺陷과弊害가 생길것임으로 이것의 匡正乃至救濟를 行하여야 할境遇도잇슬것으로 이에對하야 統制를 加할것이라고생각한다

水稻作付順調
面積增加豫想

米價는 昨年以降騰貴하야 高價를維持하고잇슴으로 今年의 水稻作付面積은 이刺戟과 用水潤澤으로 相當히增大가 豫想된다 十年의 作付는 全南北一帶의 旱魃에 依하야 移秧不能面積二萬町步에 達하고 九年의 全作付에 比하야 一萬八千町步를減하야 百六十五萬町步인바 今年은 此等約二萬町步의 增大外에 米價高刺戟과 天水田의 增加로 自然增加一分二三厘가 豫想되어 結局合計水稻作付는 百七十萬町武를 突破할것으로 보히는데 苗代狀況은 西北朝鮮中部朝鮮은 播種을終了하고 南部朝鮮은 播種期에入하얏는바 一週間前後의 遲播이지만 用水念慮가업시 順調이라한다

手形交換
前月보다減少

京城手形交換所調査 四月中의朝鮮內九組合銀行手形交換高는 二十四萬一千百六十枚 金額一億四千百二十六萬八千圓으로 前月에 比하야 一千二百十八枚減少、金額은 三百六十二萬九千六百九十圓 增加、前年同期에 比하야 一萬三千九百九十五枚 五百七十三萬二千四百五十三圓의 各增加이라는바 各地別은 如左하다

	枚數	交換金額
京城	[illegible]	[illegible]
仁川	[illegible]	[illegible]
釜山	[illegible]	[illegible]
平壤	[illegible]	[illegible]
元山	[illegible]	[illegible]
大邱	[illegible]	[illegible]
木浦	[illegible]	[illegible]

上旬對外貿易
入超七百十四萬五千圓

【東京電話同盟】大藏省發表=五月上旬對外國貿易調査는 如左하다(單位千圓)

輸出	六三、八一九
輸入	七〇、九六四
合計	一三四、七八三
入超	七、一四五
一月以後入超累計	二二七、五七九

(群山 [illegible] 鎭南浦 [illegible] 合計 [illegible])

平價切下說
佛國金禁輸
銀行株는暴落恐慌
外國爲替先物停止

【巴里八日發電通】巴里株式取引所의弱氣側은 來週金輸出禁止令이 나올지도 모른다는說로 恐慌을 招來하야 佛銀行株는 昨日의引價五千七百法에 對하야 五千十法을 寄付되엇고 五千二百五十法에 反撥되엇다 外國爲替의 先物取引對策으로서 다음政府는먼저 第一로 平價切下를 斷行할지도 모른다

【巴里八日發電通】巴里株式取引所는 法貨의形勢에 鑑하야 八日外國爲替의 先物取引을 停止하얏다

滿洲中央銀行
預金貸出利下

【新京九日發電通】滿洲國政府發表=滿洲中央銀行에서는 今回最近日本의 低金利에 順應하야國內高率金利를 是正하고 特히貸出利率引下에 重點을 置하야産業開發에 資키爲하야 預金貸出利下를하고 十一日부터 實施키로 되엇다

奉天組銀利下

【奉天商通發】奉天組合銀行에서는 八日의 金融會에서 預金利子引下를 決定하고 十一日부터實施키로 되엇는데 金融勘定의各銀行決定利子는 如左하다

▲正金銀行
定期預金	三分五厘(五厘下)
當座	日步一厘(一厘下)
特別當座	日步五厘(一厘下)
通知	日步六厘(一厘下)

▲朝鮮銀行
定期預金	三分八厘(二厘下)
當座	日步二厘(一厘下)
特別當座	日步六厘(据置)
通知	日步七厘(!!)

▲正隆滿洲銀行
當期預金	四分二厘(一厘下)

大連組銀도利下

【大連八日發同盟】大連在籍日本銀行은 滿洲國中央銀行이 十一日부터 利下를 斷行키로되엇슴으로 大連組合銀行에서 이것과 軌를가티하야 來十一日부터 定期預金利下를 斷行키로 되엇는바 大體는 三厘引下를 行하리라한다

今日財界 (九日)

[illegible]

米日爲替暴騰

【經濟八日發同盟】今日米日爲替는前日과 比較하면 賣二十九弗十六仙으로 九仙高、買二十九弗十二仙으로八仙高이다

▲東京爲替(九日)
對米	賣	二十九弗十六分一
	買	二十九弗十六分三
對英	賣	一志二片
	買	一志二片三十二分一

▲大阪爲替(九日)
對米	賣	二十九弗
	買	二十九弗八分五
對英	賣	一志二片
	買	一志二片三十二分一

取引停止 (五月八日)
經濟界消息

京城府永樂町一丁目六三番地 [illegible]

○朝鮮穀物協會聯合會의 朝鮮米輸送에 關한幹事會는 여러가지形便으로 六月初旬으로延期될모양이라고

經濟寸鐵

○統制經濟斷行을 廣田首相이議會에서 言明

○憲法에 規定된 營業自由는認하나 經濟組織의 缺陷과弊害가잇는것을 統制하겟다고

○이런소리만으로는 依然 五里霧中 어떠케 될것인지

○水稻作付面積增加豫想 作付面積增加는 順調로지금가태서는 丙子凶年이란말소리 가물듯

强氣의期待
인푸레不可避

[illegible]

議會後活況論
結局投機株에

[illegible]

法貨趨向注目

[illegible] 法貨危機切迫으로 金輸出禁止令 [illegible] 巴里取引所는所 [illegible] 國爲替先物取引을 停止하는等으로 平價切下說이 자못注目되어 法貨의 趨向이 자못注目되엇다

郵船特配廢止

【東京電話同盟】日本郵船會社에서는 八日重役會를 開催하고 當期決算을 決定하얏는데 配當五分据置로 二分의 特別配當은 撤廢키로決定하엿다

朝郵增資

朝鮮郵船株式會社는 資本金三百萬圓을 千萬圓으로 增資하고 七月一日第一回拂込金十二圓五十錢을 徵收할것이고 新株는 長期取引七月限부터 權利落으로서 賣買할 [illegible]

實物前場取引

▲大同産業 [illegible] ▲富士木材 [illegible] ▲小田原急行 [illegible] ▲京城電氣 [illegible] ▲朝鮮産金 [illegible] ▲大同電力新 [illegible] ▲帝都電鐵 [illegible] ▲石川島新 [illegible] ▲鮮滿開拓 [illegible] (取引高二〇〇枚)

東京國債市場

【東京電話通】無刺戟이더니 [illegible]

株式
强含

商況 (九日)
商狀區區

前場堅調 今前場은 休日을 앞둔 半日立會로 鐘新 百五十圓割引 百四十八圓 九十錢인 外는 堅調이엇스니 即 昨日에 比하야 東新 六十錢高인 百三十三圓五十錢、大新 四十錢高인 七十四圓九十錢、日産 不變인 七十二圓五十錢、鐘新 一圓二十錢低인 百四十九圓五十錢、朝新 二十七圓四十錢、日魯 一圓低인 六十六圓、日産 新三十錢低인 三十一圓三十錢 拓新 三十錢高인 二十一圓三十錢에 各大引

[illegible]

後場休會

後場은 例休인데 大阪短期氣配가 東新五十錢低、日産二十錢低、大新、鐘新不變이엇슴으로 當地氣配도 大體少弱이엇다

動機待의商情
當分頭重底迷

阪地三十三圓三十一錢의 高價와 當地三十圓九十四錢의 高價를示한市勢는 値頃의關係로 買方의 警戒하는 一方으로賣方도 此邊의高價를 放位하지안흠으로 幾分頭重傾의 觀을 뭋하나 그러나 弱派觀으로도 이러타할만한 軟材가업는만큼 低落의 步調가微微할뿐으로 또한底迷의狀態를 뭋한다 要하면 當分昂騰할 材料도 업슴으로 動機待의 商情을 示할것은 짐아리 當然하다고 볼수잇스나 그러나 쌀의 前途에는 政府古古米의拂下問題가걸처잇고도 五月一日現在日本內地殘在米의 發表가 잇슴으로 此가 兩派의 注目을 끌고잇다 殘存米의 發表는本月十日을지난 後고쉬울것으로硬派는強材視하고잇스며그反面으로는硬派는殘存米의激減을 示하는때는 政府米의 拂下를發表할것으로 軟派는弱材視하고잇다그러나 此邊保合을 버서나는 때는 또다시 昂騰하기가十常八

新米 少押이나 堅强

休日을앞두고 氣勢不昂하야 稍히平凡保合이엇다 甲五分利 一〇〇、六五

前場少弛 昨後場阪地卅三圓廿五錢止와共히 卅圓九十一錢에 據置한當市場은 今朝에入하야 阪地初付卅三圓廿錢인 五丁反落을 옴겨 卅圓八十九錢인 二丁低로寄付하고 阪地十三錢까지反落하여다가 十六錢에止한後 八十四錢까지下押하여 다가結局八十六錢에前場을止하엿다

後場堅强 後場은三十圓八十錢에 二丁高로 始付後 八十五錢이 少軟이다가 八十五錢에 依然히 强硬止引하다

朝取期米取組內容

(賣方 / 買方) [illegible]

當 [illegible] 中 [illegible] 先 [illegible]

買方=朝鮮側 株式側 地場强氣
賣方=東京側 乘換 正米側 地場弱氣

堂島前場賣買 【大阪電話】

[illegible]

各地正米

京城保合 定期低이나마 實物拂底로 繼續하야 保合인 丸 仁三等三十圓十錢 四等二十九圓八十錢 一等白米二十二圓丁

仁川閑散 定期軟弱을 氣고 市況은 繼續하야 不氣乘閑散이나마 實物薄으로 不變唱인 丸 仁三等三十圓十錢 四等二十九圓

釜山不變 保位로 實行은 市況은 高位保合인 丸 三等三十圓丁 四等二十九圓 一等白米十二圓六十錢

大邱不動 賣方失利 [illegible] 殘存米數字 [illegible]

群山强堅 日本內地强氣가 [illegible] 三等三十圓五十錢 四等二十九圓五十錢

木浦强調 [illegible]

市場大感

[illegible]

昨今의天候와
各地米麥消息

[illegible]

經濟解說 "法貨"의 動向
⑥…今後事情을考察

그러면 法貨의金融危機 乃至平價切下는 어떠케될가 하는 問題인데 이것은 오늘에잇서서 佛國은 [illegible] 左翼의勝利로 不安觀하야 銀行에서 預金을 찾저내여 [illegible]

×

그러나 最近의 法貨危機는 [illegible]

一、對外的難局=獨逸의 라인進軍에伴하는 北方의威脅、對伊外交를 싸고도는 英國과의 [illegible]

二、國庫의缺乏=佛國의財政은 萬年赤字 今年度豫算은表面上 若干의 黑字를 豫定하엿스나 [illegible]

三、公債政策의窮境=赤字는 [illegible]

(四)金의流出=佛國銀行의 [illegible]

—(續)—

期米
東
趙俊鎬取引店
仁川海岸町三丁目

株式 期米 玉 柳來恒商店
仁川府本町 電話 [illegible]

金.銀.白金
德 京城德力
電話本局(2)3939 振替京城2234
京城府明治町

金融 (九日)

◆海外經濟◆ [illegible]

◆朝鮮7行券◆ [illegible]

◆日本7行券◆ [illegible]

◆京城手形交換◆ [illegible]

◆東京金利◆ [illegible]

◆大阪金利◆ [illegible]

◆對外爲替◆ [illegible]

◆金買入價◆ [illegible]

◆東京市中新金價◆ [illegible]

◆京城市中金價◆ [illegible]

米 (九日)

◆京城正米◆ [illegible]

◆仁川正米大豆◆ [illegible]

◆京城穀物◆ [illegible]

商品 (九日)

◆京城綿絲布市況◆ [illegible]

◆京城綿布◆ [illegible]

◆麵油沖價◆ [illegible]

◆豆粕沖價◆ [illegible]

◆大連特產市況◆ [illegible]

◆滿洲商況◆ [illegible]

◆日本麥粉市況◆ [illegible]

◆大阪綿絲◆ [illegible]

◆大阪棉花◆ [illegible]

◆各地人絹◆ [illegible]

◆横濱生絲◆ [illegible]

◆大阪砂糖◆ [illegible]

◆海外砂糖◆ [illegible]

株式

◆朝取短期實買高◆ [illegible]

◆東京現株◆ [illegible]

◆東京短期◆ [illegible]

◆大阪短期取組◆ [illegible]

◆大阪短期氣配◆ [illegible]

◆大阪長期◆ [illegible]

◆朝取短期◆ [illegible]

◆朝取期米◆ [illegible]

期米 (九日)

◆朝取期米◆ [illegible]

◆大阪期米◆ [illegible]

◆東京期米◆ [illegible]

◆日本各地期米◆ [illegible]

◆各地正租市況◆(單位錢) [illegible]

◆大阪正米標準價◆ [illegible]

◆大阪期米取組◆ [illegible]

◆大阪廳中在米高◆ [illegible]

◆朝鮮內地正米◆ [illegible]

今日財界 (九日)

[illegible]